

**PROJEKT STRATEGII ROZWOJU  
OBSZARÓW WIEJSKICH  
WOJEWÓDZTWA ŚLĄSKIEGO  
DO ROKU 2030**



**Śląskie.**  
Pozytywna energia

czerwiec 2015 r.

## **SPIS TREŚCI:**

<b>1. WPROWADZENIE .....</b>	<b>3</b>
Tryb prac nad strategią.....	3
Główne założenia do prac nad Strategią .....	3
<b>2. DIAGNOZA STRATEGICZNA .....</b>	<b>5</b>
Diagnoza w zakresie społeczno-gospodarczym .....	6
Diagnoza sytuacji w zakresie rolnictwa .....	34
Prognoza zmian w zakresie rolnictwa .....	39
Uwarunkowania środowiskowe rozwoju obszarów wiejskich województwa śląskiego.....	42
Wyniki ankiety przeprowadzonej wśród mieszkańców i przedsiębiorców.....	60
Zróżnicowania subregionalne wyzwań rozwoju obszarów wiejskich.....	64
Aktywność i efektywność w zakresie pozyskiwania środków pomocowych na obszarach wiejskich województwa śląskiego.....	67
<b>3. ZJAWISKA PRZESTRZENNE I POWIĄZANIA FUNKCJONALNE OBSZARÓW WIEJSKICH.....</b>	<b>76</b>
Presja inwestycyjna na obszary wiejskie.....	76
Zróżnicowany poziom dostępności do usług publicznych .....	86
<b>4. DELIMITACJA I TYPOLOGIA OBSZARÓW WIEJSKICH WOJEWÓDZTWA ŚLĄSKIEGO .....</b>	<b>90</b>
<b>5. WIZJA ROZWOJU OBSZARÓW WIEJSKICH WOJEWÓDZTWA ŚLĄSKIEGO.....</b>	<b>103</b>
<b>6. ANALIZA SWOT OBSZARÓW WIEJSKICH WOJEWÓDZTWA ŚLĄSKIEGO.....</b>	<b>105</b>
<b>7. CELE STRATEGICZNE I CELE OPERACYJNE .....</b>	<b>110</b>
<b>8. KIERUNKI I PRZEDSIĘWZIĘCIA .....</b>	<b>111</b>
<b>9. WDRAŻANIE STRATEGII .....</b>	<b>132</b>
<b>10. MONITORING REALIZACJI STRATEGII .....</b>	<b>138</b>
<b>11. UWARUNKOWANIA POLITYKI ROZWOJU OBSZARÓW WIEJSKICH .....</b>	<b>146</b>

# 1. WPROWADZENIE

## Tryb prac nad strategią

Celem opracowania *Strategii Rozwoju Obszarów Wiejskich Województwa Śląskiego do roku 2030* było wyznaczenie kierunków strategicznych dla rozwoju obszarów wiejskich województwa śląskiego, poprzedzone pełną analizą i oceną stanu rozwoju społeczno-gospodarczego obszarów wiejskich regionu. Strategia pełni rolę dokumentu nadrzędnego w stosunku do innych opracowań i programów z zakresu rozwoju obszarów wiejskich, tworzonych w kolejnych latach w województwie śląskim po 2015 roku. Dokument ma charakter długoletni, uwzględnia warunki funkcjonowania oraz prognozy rozwoju obszarów wiejskich, a także zawiera ustalenia strategiczne dla obszarów wiejskich całego województwa śląskiego. Samorząd Województwa Śląskiego w ramach prac związanych z formułowaniem oraz uzgadnianiem Strategii współpracował z instytucjami pracującymi na rzecz obszarów wiejskich, samorządami terytorialnymi, organizacjami pozarządowymi, a także szkołami wyższymi i jednostkami naukowo-badawczymi między innymi poprzez realizację warsztatów, spotkań roboczych, konferencji prowadzonych w ramach konsultacji społecznych. Opracowanie *Strategii Rozwoju Obszarów Wiejskich Województwa Śląskiego do roku 2030* wykonano we współpracy Wydziałów: Terenów Wiejskich oraz Rozwoju Regionalnego – Referatu Regionalne Centrum Analiz i Planowania Strategicznego.

## Główne założenia do prac nad Strategią

Regionalna strategia rozwoju obszarów wiejskich jest dokumentem specyficznym, wymagającym odpowiedniego podejścia metodologicznego, przede wszystkim w kontekście wewnętrznego zróżnicowania województwa, wielofunkcyjnego i zrównoważonego rozwoju obszarów wiejskich oraz wielopodmiotowego kształtowania procesów rozwoju na obszarach wiejskich. Podejście do formułowania Strategii zostało przedstawione na poniższym rysunku.

**Rysunek 1.** Główne założenia do prac nad Strategią

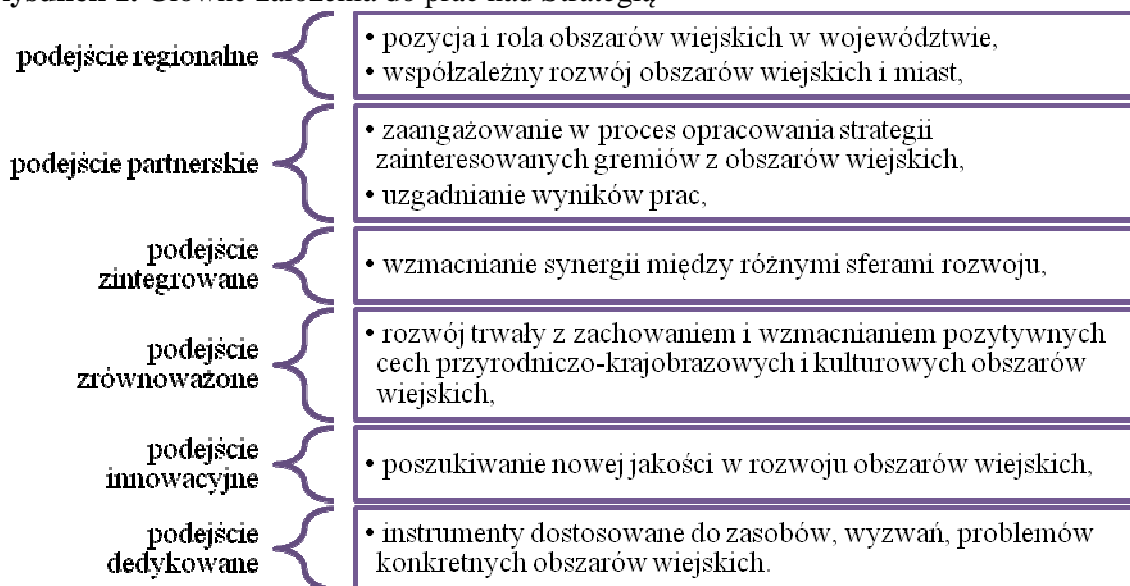

Źródło: opracowanie własne.

Punktem wyjścia do sformułowania założeń było przyjęcie definicji obszarów wiejskich. Podstawowe określenie pojęcia obszary wiejskie wynika z definicji Głównego Urzędu Statystycznego (GUS), która opiera się na podziale jednostek administracyjnych zastosowanym w rejestrze TERYT. Według GUS obszarami wiejskimi są tereny położone poza granicami administracyjnymi miast – obszary gmin wiejskich oraz części wiejskie (leżące poza miastami) gmin miejsko-wiejskich. Wyodrębnienie części wiejskich w ramach gmin miejsko-wiejskich możliwe jest dzięki odrębnemu identyfikatorowi terytorialnemu.

W programach współfinansowanych ze środków UE do obszarów wiejskich włącza się także najmniejsze miasta liczące do 5 tys. mieszkańców (w niektórych programach próg ten jest podwyższony do 20 tys.). Z kolei Eurostat i OECD posługują się kryterium gęstości zaludnienia dla wyodrębnienia obszarów silnie lub słabo zurbanizowanych. W *Strategii zrównoważonego rozwoju wsi, rolnictwa i rybactwa* i w poprzedzającym tę Strategię dokumencie Ministerstwa Rolnictwa i Rozwoju Wsi (MRiRW) „Kierunki rozwoju obszarów wiejskich” przyjęto definicję obszarów wiejskich, stosowaną w statystyce publicznej, rozszerzoną o włączenie do obszarów wiejskich także miast liczących do 5 tys. mieszkańców.

W perspektywie 2014–2020 przy programowaniu i wdrażaniu programów operacyjnych w Polsce przewiduje się zróżnicowane podejście do obszarów wiejskich ze względu na ich typy w zależności od uczestniczenia tych obszarów w procesach rozwojowych bądź potrzeby specjalnego wspierania ich rozwoju. Odmienne działania przewiduje się w stosunku do:

- a) zurbanizowanych obszarów wiejskich znajdujących się w bezpośrednim sąsiedztwie największych miast,
- b) obszarów wiejskich w zasięgu oddziaływania największych ośrodków, w których czynniki i zjawiska rozprzestrzeniania procesów rozwojowych są silne,
- c) obszarów wiejskich położonych peryferyjnie, na których oddziaływanie największych ośrodków miejskich jest nikłe, co powoduje konieczność interwencji przełamującej utrzymywanie się szeregu niekorzystnych zjawisk społecznych, niekorzystną strukturę gospodarczą i utrudniony dostęp do usług publicznych.<sup>1</sup>

---

<sup>1</sup> Informacje na temat definiowania obszarów wiejskich na podstawie interpelacji poselskiej posła K. Jurgiewicza z 26.07.2012 r. oraz odpowiedzi na interpelację Podsekretarza Stanu w MRR P. Orłowskiego z 31.08.2012 r.

## 2. DIAGNOZA STRATEGICZNA

Opis sytuacji obszarów wiejskich został przedstawiony w części diagnostycznej, na którą składają się trzy współzależne bloki informacji, wyrażające złożony charakter procesów zachodzących na obszarach wiejskich, a równocześnie pozwalające uchwycić specyfikę tych obszarów.

**Rysunek 2.** Elementy diagnozy strategicznej

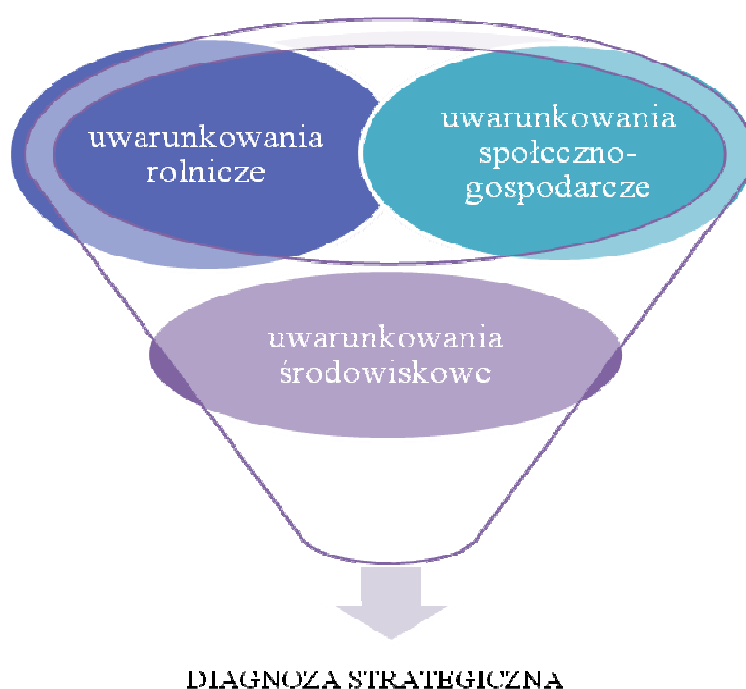

Źródło: opracowanie własne.

Diagnoza strategiczna została opracowana w oparciu o szereg uzupełniających się źródeł, w tym m.in. o:

- wybrane dane statystyki publicznej Głównego Urzędu Statystycznego<sup>2</sup> z podziałem na miasto–wieś, w tym Powszechnego Spisu Rolnego 2010;
- wybrane dane z bazy Polski FADN;
- wybrane dane z bazy danych RDOŚ, CDPGŚ, WIOŚ;
- wybrane dane z Zeszytu Analizy RCAS 1/2012;
- wyniki ankiety przeprowadzonej wśród mieszkańców i przedsiębiorców (w tym rolników) z obszarów wiejskich województwa śląskiego;
- wyniki warsztatów subregionalnych dotyczących wyzwań rozwoju obszarów wiejskich.

<sup>2</sup> Zgromadzone dane GUS dotyczą roku 2012 (chyba, że w tekście wskazano inaczej).

## Diagnoza w zakresie społeczno-gospodarczym

### Położenie i sieć osadnicza regionu

**Mapa 1.** Podział administracyjny województwa śląskiego



Źródło: opracowanie własne RCAS.

**Mapa 2.** Województwo śląskie w podziale na podregiony i subregiony

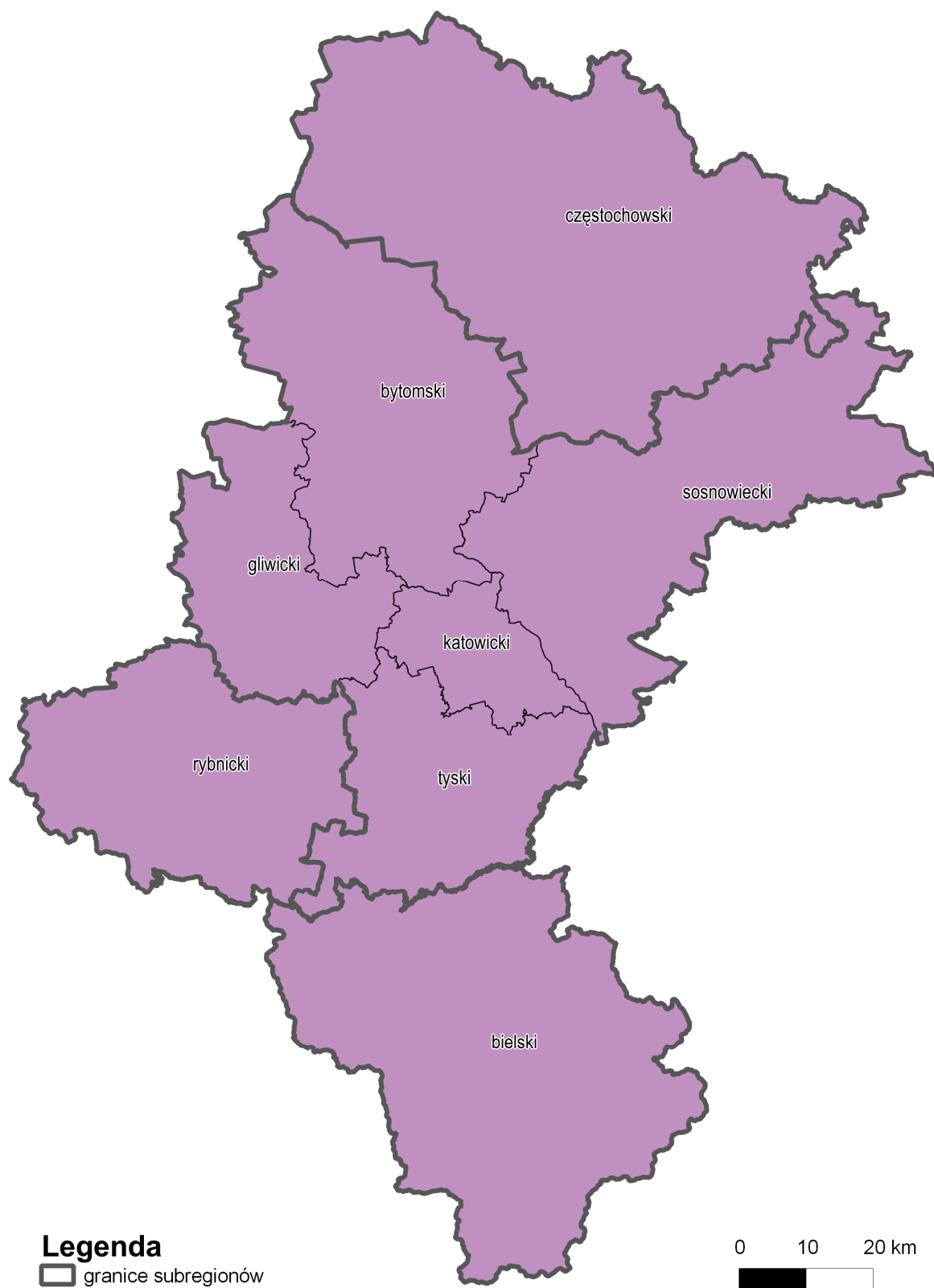

Źródło: opracowanie własne RCAS.



Województwo śląskie jest regionem położonym w południowej części Polski, w dorzeczu górnego biegu trzech największych polskich rzek: Wisły, Odry i Warty. Sąsiaduje z województwami: opolskim, łódzkim, świętokrzyskim i małopolskim, a od południa graniczy z Krajem Morawsko-Śląskim w Republice Czeskiej oraz Krajem Żylińskim w Republice Słowackiej. Obszar cechuje zróżnicowana rzeźba terenu obejmująca: Wyżynę Krakowsko-Częstochowską, Wyżynę Śląską, Kotlinę Oświęcimsko-Raciborską, Nizinę Śląską, Beskid Zachodni i Pogórze Śląskie. Obszar województwa śląskiego obejmuje 12 333 km<sup>2</sup> (miasto: 3 790 km<sup>2</sup>, wieś: 8 543 km<sup>2</sup>), co stanowi niemal 4% powierzchni kraju.

Strukturę administracyjną województwa tworzy 167 gmin zgrupowanych w 36 powiatach: 17 powiatach ziemskich i 19 grodzkich (miasta na prawach powiatu). Województwo śląskie charakteryzuje się specyficzną strukturą osadniczą na tle kraju. System osadniczy regionu składa się z 1 369 miejscowości, w tym z 71 miast, które tworzą sieć o gęstości 58 miast/10 tys. km<sup>2</sup>. Gęstość ta jest dwukrotnie wyższa od średniej krajowej wynoszącej 29 miast/10 tys. km<sup>2</sup>. Spośród gmin województwa 49 to gminy miejskie, 22 – miejsko-wiejskie i 96 – wiejskie.

**Tabela 1.** Podział administracyjny województwa śląskiego według gmin i miast na tle kraju w 2012 roku

Jednostka terytorialna	Miasta ogółem	Gminy ogółem	Gminy miejskie	Gminy wiejskie	Gminy miejsko-wiejskie
Polska	908	2 479	306	1 571	602
Województwo śląskie	71	167	49	96	22
Subregion centralny	42	73	33	31	9
Subregion południowy	10	38	6	28	4
Subregion północny	8	31	2	23	6
Subregion zachodni	11	25	8	14	3

Źródło: opracowanie RCAS na podstawie Banku Danych Lokalnych GUS.

Głównymi elementami systemu osadniczego województwa śląskiego są: Metropolia Górnośląska (o znaczeniu europejskim), trzy Aglomeracje miejskie: Bielska, Częstochowska i Rybnicka (o znaczeniu krajowym) i lokalne ośrodki rozwoju. Ponadto województwo dzieli się na cztery obszary funkcjonalne, tzw. subregiony, tj. północny, południowy, centralny i zachodni. Obszary wiejskie w subregionie północnym stanowią 85% powierzchni subregionu ogółem a w subregionie południowym 80%. Z kolei w subregionie zachodnim obszary wiejskie stanowią 59% powierzchni subregionu ogółem, a w centralnym – 58%.

## Demografia

Województwo śląskie pod względem liczby ludności zajmowało drugą pozycję w kraju (4 615,9 tys. osób). Region osiągnął najwyższy w Polsce wskaźnik gęstości zaludnienia – na 1 km<sup>2</sup> przypadało 374 osób. Województwo śląskie było również najbardziej zurbanizowanym regionem w Polsce – 78% ludności regionu mieszkało w miastach (w kraju 60,9%). W województwie śląskim znajduje się 71 miast, z czego połowa (46%) ludności mieszkała w 12 największych miastach (liczących ponad 100 tys. ludności). Gęstość zaludnienia w miastach regionu wynosiła 945 osób/km<sup>2</sup>, natomiast na obszarach wiejskich 121. W kraju



proporcje te odpowiednio wynosiły 1 081,7 oraz 52,2 osób/km<sup>2</sup>. Porównując wskaźniki dla obszarów wiejskich można zauważyć, iż w województwie śląskim tereny te cechowały się większym poziomem zurbanizowania.

Podział województwa na subregiony wydzielił dominujący obszar centralny z największą liczbą ludności – 2 784,9 tys. i otaczające go mniejsze obszary: północny z 527,6 tys. ludności, zachodni – 639,5 tys. i południowy z blisko 663,8 tys. mieszkańców. Największy udział ludności mieszkającej na wsi charakteryzował subregion południowy 49,8% oraz północny 41,6%. W pozostałych subregionach był to zdecydowanie mniejszy procent w subregionie centralnym 12% oraz zachodnim 23,3%, co wynika z wysokiego stopnia uprzemysłowienia tych obszarów. Jeśli chodzi o wskaźnik gęstości zaludnienia na obszarach wiejskich to najwyższą wartość osiągnął subregion zachodni 184,2 osób/km<sup>2</sup> następnie południowy 175,7 osób/km<sup>2</sup> i centralny 103,9 osób/km<sup>2</sup>, najmniejszą natomiast północny 84 osób/km<sup>2</sup>.

Tendencje demograficzne wskazują na spadek liczby ludności województwa. W latach 2008–2012 liczba ludności spadła o 0,6%, w tym w miastach regionu spadek ten wynosił 1,5% natomiast na wsi liczba ludności wzrosła o 2,4%. Zjawisko to świadczy o utrzymującym się w dalszym ciągu procesie suburbanizacji. Spadek ludności województwa wynikał głównie z faktu, iż region charakteryzował się ujemnym przyrostem naturalnym (-1‰), jak i ujemnym saldem migracji (-1,3‰). Jeśli chodzi o miasta w regionie, to cechowały się one utrzymującym się ujemnym saldem migracji (-2,7‰) oraz ujemnym przyrostem naturalnym (-1,3‰) i to te obszary decydowały o niekorzystnych trendach w skali całego regionu. Na obszarach wiejskich tendencje te były odwrotne, tj. utrzymujący się dodatni przyrost naturalny, choć na stosunkowo niskim poziomie (0,2‰) oraz dodatnie saldo migracji (3,7‰).

**Wykres 1.** Wskaźniki demograficzne w województwie śląskim w latach 2008–2012 ( w ‰)

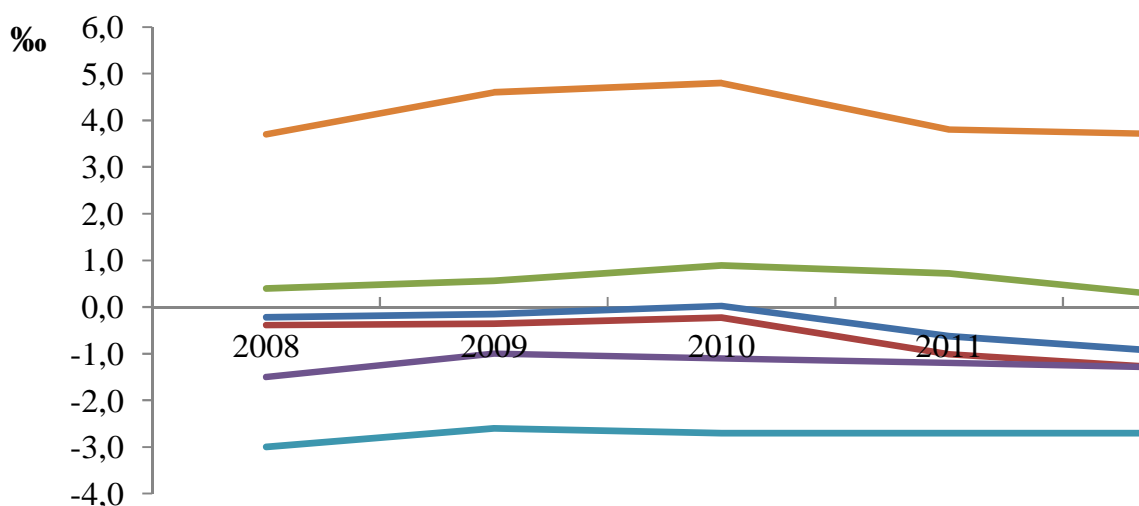

Źródło: opracowanie RCAS na podstawie Banku Danych Lokalnych GUS.

Dodatnie saldo migracji występowało jedynie w subregionie południowym (1,3‰), gdzie przyrost ludności koncentrował się na obszarach wiejskich (4,2‰). W pozostałych subregionach występowało ujemne saldo migracji, najniższy wskaźnik zidentyfikowano dla subregionu centralnego (-2‰), następnie dla zachodniego (-1,8‰), w subregionie północnym wartość oscylowała wokół zera (-0,3‰). We wszystkich subregionach saldo migracji dla obszarów wiejskich przyjmowało wartości dodatnie z czego największe w południowym (4,2‰) i centralnym (4,1‰). W miastach wskaźniki kształtowały się odwrotnie i przyjmowały wartości ujemne, największy odpływ ludności z miast występował w subregionie zachodnim (-3,4‰) i centralnym (-2,8‰).

Dodatnim wskaźnikiem przyrostu naturalnego charakteryzowały się subregiony południowy (0,6) i zachodni (0,9). Na obszarach tych przyrost ludności występował zarówno na wsi jak i w mieście. Ujemne wskaźniki przyrostu naturalnego zidentyfikowano dla subregionu północnego (najniższa wartość wśród subregionów: -2,5‰) oraz centralnego (-1,5‰). Na obszarze tych subregionów przyrost liczby ludności występował jedynie na obszarach wiejskich subregionu centralnego.

Analogicznie do trendu przyrostu naturalnego przedstawia się proces starzenia się społeczeństwa. Województwo śląskie charakteryzowało się niskim udziałem ludności poniżej 17 roku życia w ogóle mieszkańców (17%, w kraju 18,3%), a większym od średniej krajowej udziałem osób w wieku produkcyjnym (64,3% wobec 63,9%) oraz poprodukcyjnym (18,7% wobec 17,8%). Z analizy powyższych wskaźników w kontekście relacji miasto – wieś na poziomie regionu wynika, że proces starzenia dotyczył głównie miast, gdzie udział ludności w wieku przedprodukcyjnym wynosił 16,3%, produkcyjnym 64,4%, a poprodukcyjnym 19,2%. Dla obszarów wiejskich wskaźniki te wynosiły odpowiednio 19,1%, 64%, 16,9%. Największy udział ludności w wieku przedprodukcyjnym w ogóle ludności występował w subregionie południowym (18,7%) i zachodnim (18,1%), a najmniejszy w centralnym (16,3%). Wskaźnik dla ludności w wieku poprodukcyjnym największą wartość osiągał w subregionie północnym (19,6%), a najmniejszą w zachodnim (17,3%).

Najlepszą sytuację demograficzną w miastach odnotowano w subregionie zachodnim, gdzie udział ludności w wieku przedprodukcyjnym i poprodukcyjnym kształtował się na zbliżonym poziomie, tj. odpowiednio 17,8% i 17,4%. W pozostałych subregionach sytuacja była niekorzystna w związku z przewagą w miastach ludności w wieku poprodukcyjnym, z czego najgorzej było w subregionie północnym, gdzie udział ludności w wieku przedprodukcyjnym i poprodukcyjnym wynosił odpowiednio 15,6% i 20,6%.

Analizując zróżnicowania subregionalne zauważalny jest dość zbliżony rozkład wartości badanych wskaźników i większy udział ludności w wieku przedprodukcyjnym w stosunku do udziału ludności w wieku poprodukcyjnym. Stosunkowo niekorzystna sytuacja występowała jedynie w subregionie północnym, w którym analizowane wskaźniki były na wyrównanym poziomie. Na uwagę zasługuje subregion południowy, gdzie relacja wskaźnika dla ludności w wieku przedprodukcyjnym i poprodukcyjnym była najkorzystniejsza i wynosiła odpowiednio 20,2% i 16,2%.

**Wykres 2.** Struktura wiekowa ludności zamieszkałej na obszarach wiejskich w subregionach województwa śląskiego w 2012 roku (w %)

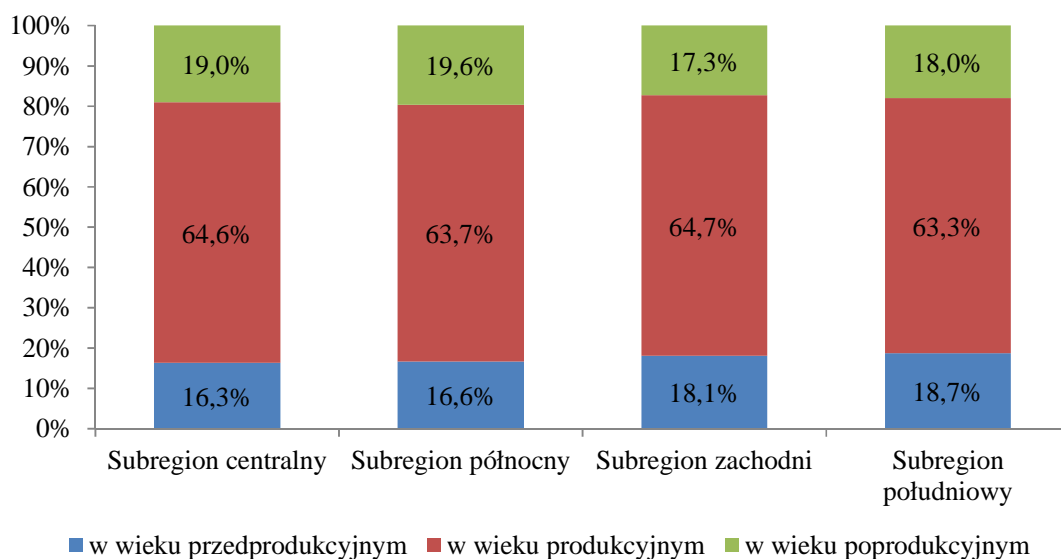

Źródło: opracowanie RCAS na podstawie Banku Danych Lokalnych GUS.

Struktura wiekowa ludności województwa była zbliżona do struktury kraju. W ludności w wieku do 40 lat dominowali mężczyźni, natomiast wśród osób w wieku powyżej 45 lat znacząco dominowały kobiety. Średnio na 100 mężczyzn w regionie przypadało 107 kobiet. Jest to przede wszystkim związane z krótszym średnim trwaniem życia mężczyzn. Prognozowane dalsze trwanie życia dla kobiet w regionie wynosi 79,7 lat, a dla mężczyzn 71,6 lat (dla porównania dla Polski te wskaźniki wynoszą odpowiednio 80,6 i 72,1)<sup>3</sup>. Zróżnicowania w piramidzie wieku dla miast i wsi w województwie przedstawiają wykresy zamieszczone poniżej.

**Wykres 3.** Piramida wieku i płci dla miast województwa śląskiego w 2012 roku

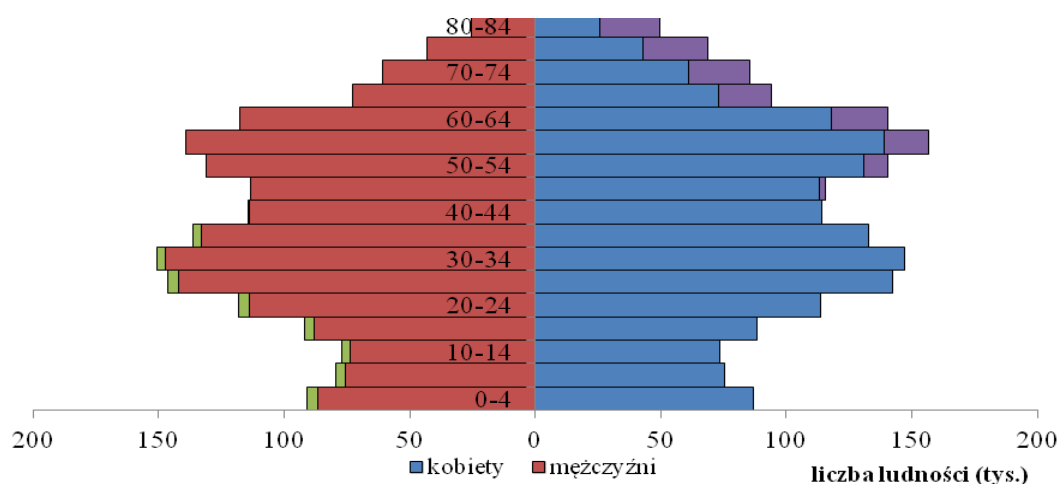

Źródło: opracowanie RCAS na podstawie Banku Danych Lokalnych GUS.

<sup>3</sup> Prognozowane dalsze trwanie życia to przewidywana przeciętna liczba lat dalszego życia dla osób w określonym wieku, w tym przypadku dla noworodków.

**Wykres 4.** Piramida wieku i płci dla wsi województwa śląskiego w 2012 roku

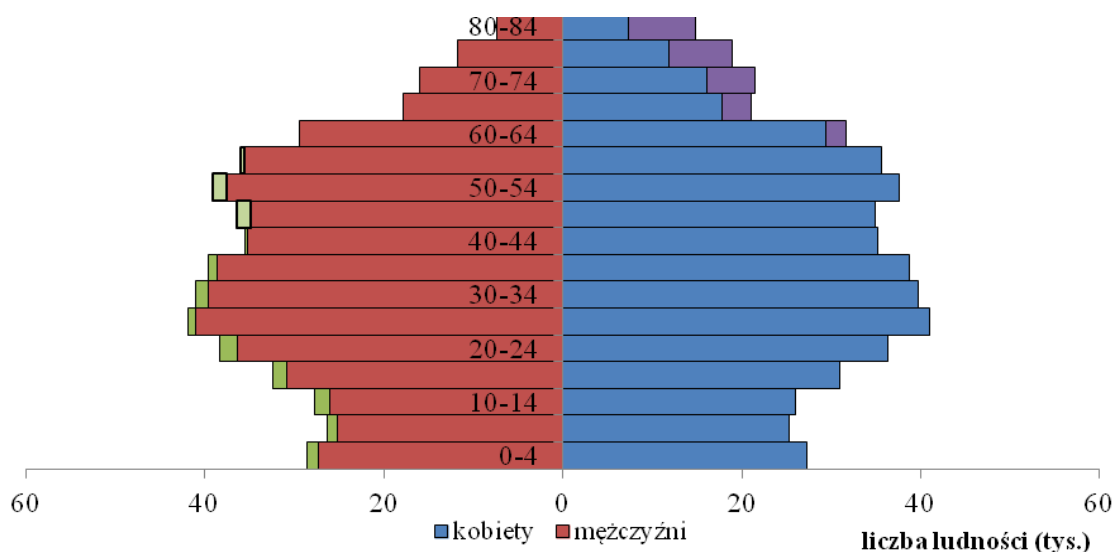

Źródło: opracowanie RCAS na podstawie Banku Danych Lokalnych GUS.

W prognozie ludności do roku 2035 opracowanej przez Główny Urząd Statystyczny można zauważyć, że malejąca tendencja wielkości liczby ludności w województwie zostanie zachowana. W województwie śląskim prognozowany spadek jest najwyższy w Polsce i wynosi ok. 482 tys. w latach 2015-2035. Tendencja spadkowa dotyczy zarówno obszarów miast jak i wsi przy czym największa dynamika spadku dotyczy miast (11,9%). Największy spadek ludności odnotuje subregion północny (13,5%), następny jest subregion centralny (11,9%) oraz zachodni (10,3%). Najmniejszy ubytek ludności wystąpi w subregionie południowym (3,5%). Najmniejszy spadek ludności w miastach dotyczy obszaru subregionu południowego, największy subregionu północnego. Ta sama sytuacja w zróżnicowaniach subregionalnych dotyczy również obszarów wiejskich.

**Wykres 5.** Prognoza ludności dla województwa śląskiego do roku 2035

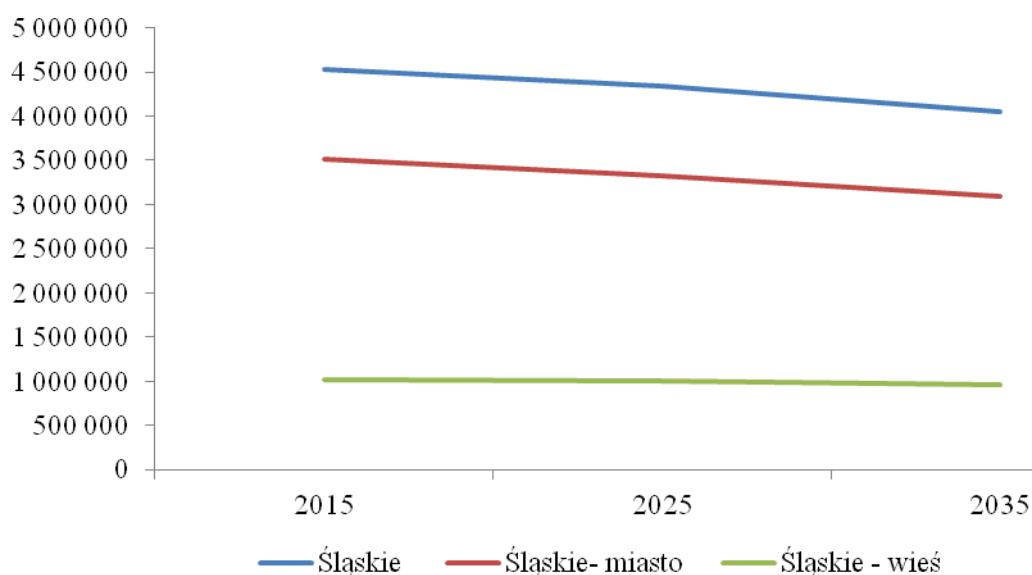

Źródło: opracowanie RCAS na podstawie Banku Danych Lokalnych GUS.

## Infrastruktura transportowa

Sieć infrastruktury transportowej województwa jest rozbudowana i w znacznej części wpisuje się w Transeuropejską Sieć Transportu (TEN-T). Jest to sieć transportu drogowego, kolejowego, powietrznego i wodnego stworzona w celu zapewnienia spójności kontynentu europejskiego. Na jej realizacji opiera się polityka transportowa Unii Europejskiej (UE), a jej celem jest stworzenie infrastruktury niezbędnej do prawidłowego funkcjonowania rynku wewnętrznego UE.

Województwo śląskie charakteryzowało się największą gęstością dróg, w tym autostrad i dróg ekspresowych w kraju. Przez region przebiega autostrada A1 (Gdańsk – Gorzyczki) i A4 (Jędrzychowice – Korczowa) oraz drogi ekspresowe S-1 (Pyrzowice – Cieszyn) oraz S-69 (Bielsko-Biała – Myto – Skalité). Długość dróg publicznych o nawierzchni twardej w województwie śląskim w 2011 roku wynosiła ponad 22 tys. km, a ich gęstość jest największa w porównaniu z innymi województwami i wynosi 179,6 km/100 km<sup>2</sup> (dwukrotnie przekraczała średnią krajową). Niezadowalające jest powiązanie sieci dróg lokalnych z siecią dróg wyższych kategorii, a w konsekwencji niedostateczne wykorzystanie rozwijającej się infrastruktury komunikacyjnej w regionie i obniżenie dostępności komunikacyjnej części obszarów województwa.

Województwo śląskie charakteryzowało się zarówno największym natężeniem ruchu na drogach krajowych<sup>4</sup>, jak i największym wzrostem tego natężenia w ciągu ostatnich pięciu lat. W 2010 r. natężenie ruchu na drogach regionu wyniosło 18,3 tys. pojazdów/dobę i było dwukrotnie wyższe od średniej krajowej. W odniesieniu do roku 2005 ruch na drogach w regionie wzrósł o 32% (tempo wzrostu dla Polski wyniosło 22%). Ponadto charakteryzował się również drugim po województwie małopolskim natężeniem ruchu na drogach wojewódzkich (4 899 pojazdów/dobę w 2010 r.)<sup>5</sup>. Istotnym problemem pozostaje przepływ ruchu tranzytowego przebiegającego przez centra miast. W regionie występuje najwyższa wartość przewozów ładunków transportem samochodowym wewnątrz regionu oraz do innych województw. Dużym tempem wzrostu odznacza się także wielkość importu ładunków z zagranicy.

---

<sup>4</sup> Generalny Pomiar Ruchu w 2010 roku (GPR 2010) został wykonany na istniejącej sieci dróg krajowych z wyjątkiem tych odcinków, dla których zarządcami są prezydenci miast na prawach powiatu.

<sup>5</sup> Synteza wyników Generalnego Pomiaru Ruchu 2010 na drogach krajowych.

**Mapa 3.** Główne elementy infrastruktury drogowej województwa śląskiego

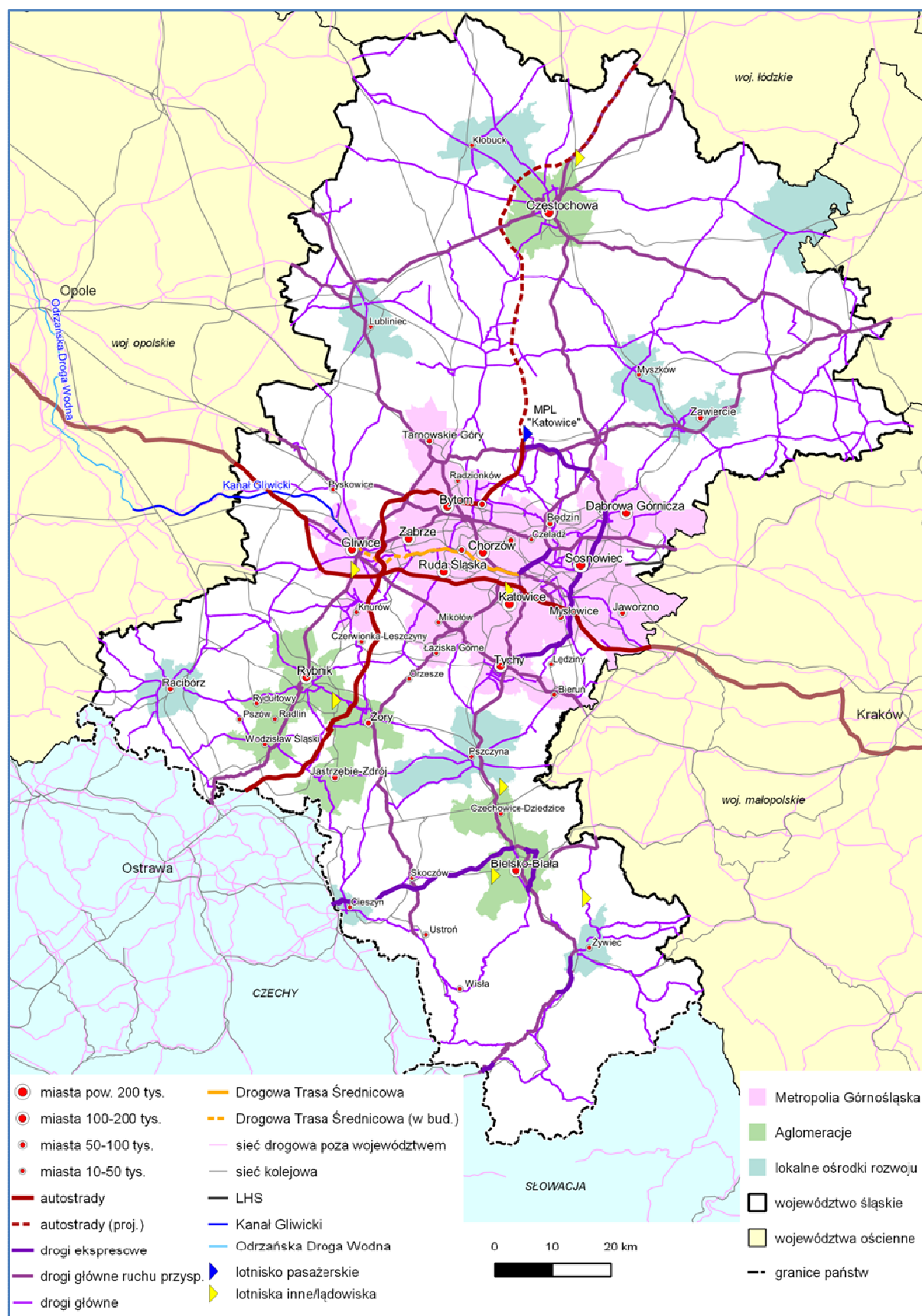

Źródło: Strategia Rozwoju Systemu Transportu Województwa Śląskiego.

Długość sieci komunikacji miejskiej w województwie śląskim w 2011 r. wynosiła 10 634 km, na co oprócz linii autobusowych złożyło się 358 km linii tramwajowych oraz 72 km linii trolejbusowych. Linie komunikacyjne miejskie zlokalizowane na terenie województwa charakteryzowały się największą długością wśród regionów kraju (ok. 20% długości wszystkich linii miejskich w Polsce), a sieć tramwajowa w Metropolii Górnośląskiej jest najgęstsza siecią tramwajową w Polsce. Z sieci transportu publicznego w 2011 r. skorzystało 570,3 mln pasażerów, co stanowiło prawie 14,7% całej liczby pasażerów przewiezionych w Polsce. W stosunku do roku 2006 nastąpił jednak duży spadek liczby przewiezionych pasażerów o 73 mln osób (czyli o 11,4%).

Województwo charakteryzuje się największą w kraju gęstością równomiernie rozłożonej sieci kolejowej, porównywalną z regionami europejskimi. Stan techniczny infrastruktury kolejowej województwa śląskiego jest niezadawalający, w szczególności na obszarach eksploatacji górniczej. Ponadto występuje szereg linii nieeksploatowanych (potencjalne korytarze do wznowienia działalności kolejowej w przyszłości). Całkowita długość linii kolejowych eksploatowanych w województwie śląskim jest największa w Polsce. Składa się na nią ponad 2,1 tys. km linii normalnotorowych, krótki odcinek najdłuższej w Polsce linii szerokotorowej oraz kilka odcinków linii wąskotorowych. W 2011 r. — 81,6% sieci kolejowej było zelektryfikowane, a niewiele ponad połowa wszystkich linii to linie dwu- i więcej torowe. Gęstość sieci kolejowej w regionie wynosiła 17,4 km/100 km<sup>2</sup> i była prawie dwukrotnie wyższa od wskaźnika gęstości przypadającego na drugie pod tym względem województwo w kraju – opolskie (9,2 km/100 km<sup>2</sup>).

### Powiązania funkcjonalne<sup>6</sup>

Minimalne powiązania w zakresie dojazdów do pracy zidentyfikowane zostały na podstawie druków PIT-11, w których koszty uzyskania przychodu pracownika zostały wskazane jako podwyższone. Największe zgrupowanie dojazdów do pracy występowało w centralnej części województwa, której człon stanowiły kilkanaście miast liczących ponad 100 tys. mieszkańców. Dojazdy wewnątrz tego obszaru najczęściej miały silny charakter w obydwu kierunkach, co wskazuje na stosunkowo wyrównaną pozycję poszczególnych ośrodków. Na plan pierwszy wysunęły się Katowice, które były silnym generatorem ruchu dla dojazdów z obszaru całego województwa.

Centralna część województwa posiadała bardzo silne powiązania z subregionem zachodnim, a szczególnie z Aglomeracją Rybnicką. Ważnymi zgrupowaniami powiązań były także subregiony: południowy i północny. Odmienna była jednak struktura tych powiązań. O ile subregion południowy posiadał kilka ośrodków wiodących, to w przypadku subregionu północnego zdecydowany prym wiodła Częstochowa, która była głównym celem dojazdów do pracy z większości gmin tego obszaru. Analiza wyjazdów do pracy do gmin zewnętrznych położonych w obszarze badań oparta została o wskaźnik wyjazdów<sup>7</sup>. Jej wyniki wskazują, że

<sup>6</sup> Zeszyt Analiz RCAS 1/2012 „Analiza powiązań funkcjonalnych na obszarze województwa śląskiego”. Urząd Marszałkowski Województwa Śląskiego, Katowice.

<sup>7</sup> Wskaźnik wyjazdów do pracy = liczba wyjeżdżających do pracy z gminy / liczba wszystkich pracujących mieszkańców gminy \* 100; gdzie: liczba wszystkich pracujących mieszkańców gminy = liczba powiązań wewnątrz gminy + liczba mieszkańców wyjeżdżających na zewnątrz.



gminami o największym odsetku wyjeżdżających do pracy do gmin zewnętrznych były (ranking według rodzaju gmin):

- gminy wiejskie: Hażlach (88%), Psary (87%), Wry (86%);
- gminy miejsko-wiejskie: Łazy (80%), Wilamowice (75%), Blachownia (71%);
- gminy miejskie: Wojkowice (81%), Czeladź (76%), Radlin (72%);
- miasta na prawach powiatu: Świętochłowice (68%), Siemianowice Śląskie (55%), Żory (54%).

**Mapa 4.** Powiązania w zakresie dojazdów do pracy (powyżej 250 osób w jednym kierunku) w województwie śląskim

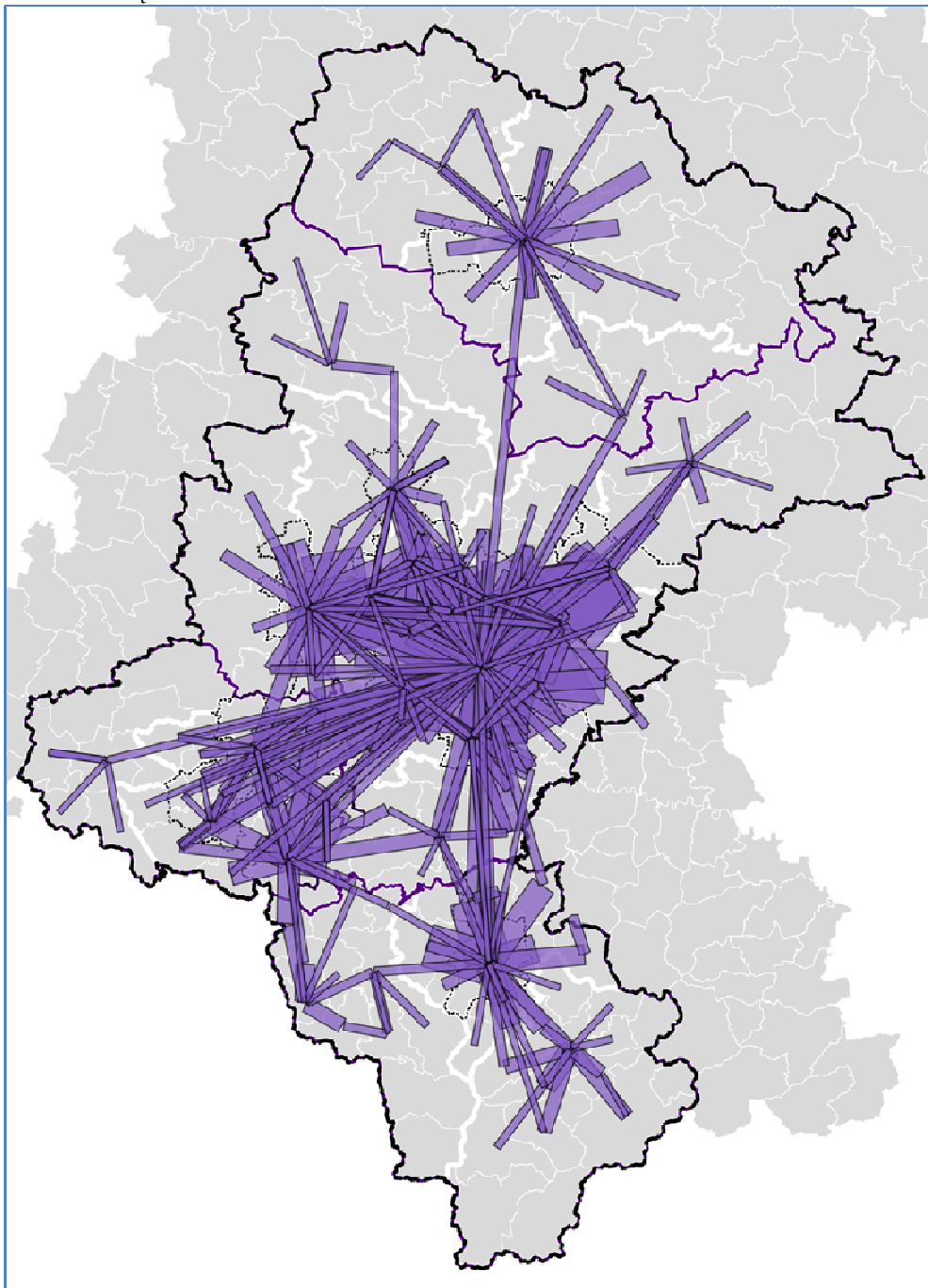

Źródło: Zeszyt Analiz RCAS 1/2012 „Analiza powiązań funkcjonalnych na obszarze województwa śląskiego”.  
Urząd Marszałkowski Województwa Śląskiego, Katowice.

**Mapa 5.** Wyjazdy do pracy do gmin zewnętrznych w województwie śląskim

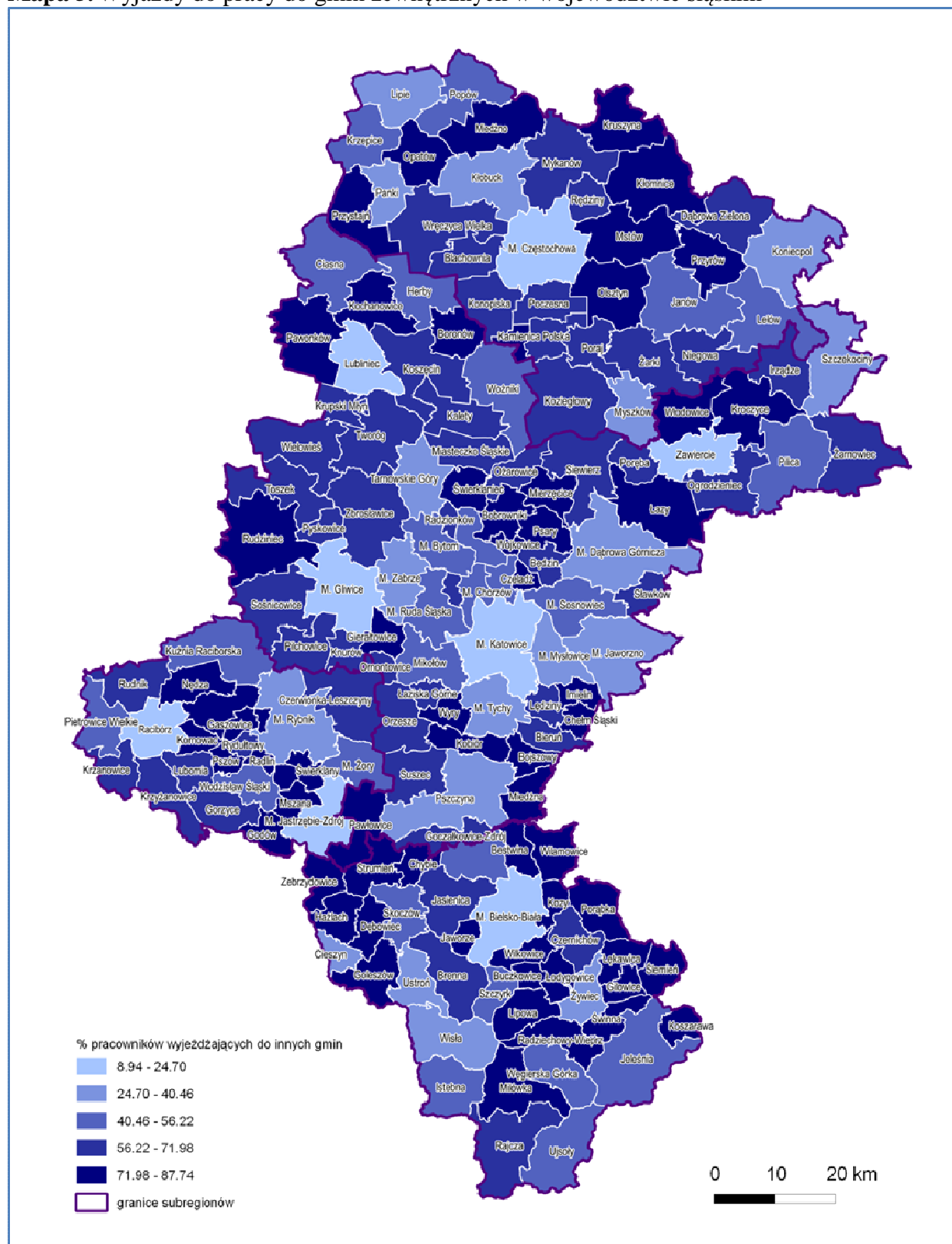

Źródło: Zeszyt Analiz RCAS 1/2012 „Analiza powiązań funkcjonalnych na obszarze województwa śląskiego”.  
Urząd Marszałkowski Województwa Śląskiego, Katowice.

Analiza dojazdów do szkół ponadgimnazjalnych<sup>8</sup> wskazywała, że przy liczbie wszystkich relacji wynoszącej prawie 1,3 tys., maksymalna wielkość jednej relacji wynosiła 651, natomiast suma wszystkich przemieszczających się uczniów to ponad 54,1 tys.<sup>9</sup>

Analiza kierunków i natężenia dojazdów do szkół ponadgimnazjalnych w subregionach wskazywała, że subregion północny charakteryzował się najmniejszą sumą powiązań w tym zakresie spośród czterech subregionów województwa śląskiego. Na jego obszarze zlokalizowany był jednak największy w skali województwa ośrodek dojazdów do szkół, którym była Częstochowa. Była ona generatorem ponad 6 tys. codziennych dojazdów do szkół z gmin zewnętrznych. Stanowiła główny ośrodek dojazdów nawet z oddalonych o około 50 kilometrów gmin położonych wzdłuż wschodniej granicy subregionu.

Subregion centralny charakteryzował się największą sumą powiązań w zakresie dojazdów do szkół ponadgimnazjalnych. Najsilniejszym w subregionie ośrodkiem były Tarnowskie Góry, generujące ponad 3,6 tys. codziennych dojazdów do szkół z gmin zewnętrznych. Struktura powiązań w przypadku powiatów ziemskich stosunkowo wiernie odwzorowywała podział administracyjny, natomiast w przypadku miast na prawach powiatu położonych w Metropolii Górnośląskiej, zidentyfikowano stosunkowo silne powiązania pomiędzy nimi.

Subregion zachodni charakteryzował się podziałem na trzy główne ośrodki w zakresie wielkości przyjazdów do szkół ponadgimnazjalnych, jakimi były: Wodzisław Śląski, Racibórz i Rybnik. Największe terytorialnie oddziaływanie posiadał Racibórz, który generował przyjazdy do szkół powyżej 50 uczniów nie tylko z całego powiatu raciborskiego, ale także z zachodniej części powiatu rybnickiego oraz z graniczących z województwem śląskim gmin województwa opolskiego.

Subregion południowy w zakresie dojazdów do szkół ponadgimnazjalnych charakteryzował się podziałem na trzy główne ośrodki, jakimi były miasta powiatowe: Bielsko-Biała, Żywiec i Cieszyn. Bielsko-Biała była drugim po Częstochowie, najsilniejszym ośrodkiem w skali województwa w tym zakresie i generuje ponad 3,8 tys. codziennych dojazdów do szkół z gmin zewnętrznych. Struktura powiązań bardzo wiernie odwzorowywała podział administracyjny i w zasadzie dla wszystkich gmin w subregionie najważniejszymi generatorami ruchu były ich ośrodki powiatowe.

---

<sup>8</sup> Zeszyt Analiz RCAS 1/2012 „Analiza powiązań funkcjonalnych na obszarze województwa śląskiego”. Urząd Marszałkowski Województwa Śląskiego, Katowice.

<sup>9</sup> W odróżnieniu od danych o dojazdach do pracy dane te obejmują tylko przepływy z gmin zewnętrznych, nie uwzględniając dojazdów wewnętrznych.

**Mapa 6.** Powiązania powyżej 50 uczniów w zakresie dojazdów do szkół ponadgimnazjalnych w województwie śląskim

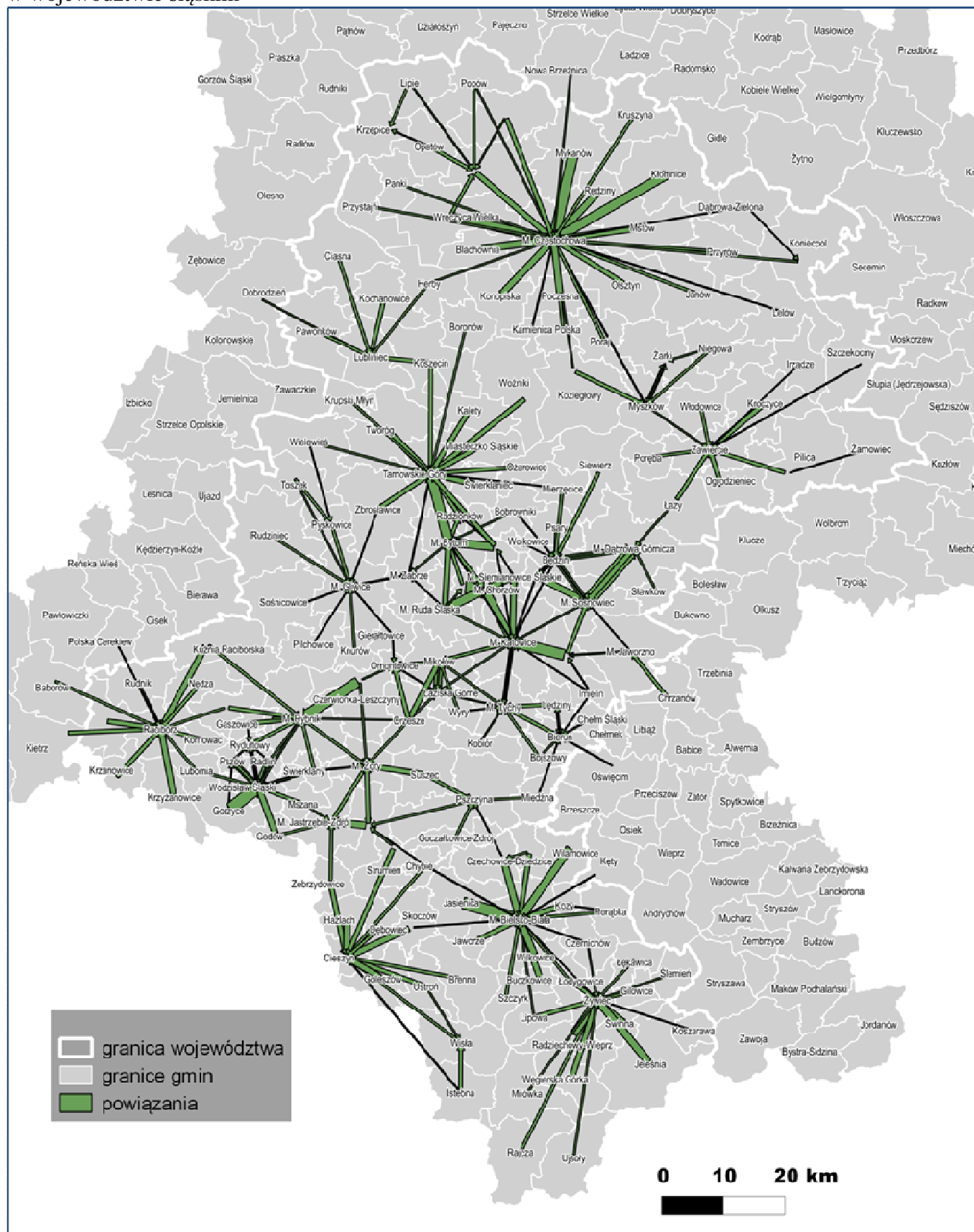

Źródło: Zeszyt Analiz RCAS 1/2012 „Analiza powiązań funkcjonalnych na obszarze województwa śląskiego”.  
Urząd Marszałkowski Województwa Śląskiego, Katowice.

## Wykształcenie

Na przestrzeni lat 2002–2011 w województwie śląskim odnotowano, podobnie jak w kraju, wzrost poziomu wykształcenia ludności. Odsetek osób z wykształceniem co najmniej średnim wzrósł o 7,8 pp. (w kraju o 7,2 pp.), tj. z 40,6% w 2002 r. do 48,4% w 2011 r. Największa dynamika zmian dotyczyła osób z wykształceniem wyższym, których udział wśród ogółu ludności w wieku 13 lat i więcej, zwiększył się o 7,0 pp. (z 8,9% w 2002 r. do 15,9% w 2011 r.). Na terenach wiejskich odsetek osób w wieku 13 lat i więcej, w roku 2011 z wykształceniem wyższym wynosił 11,6% i wzrósł w stosunku do roku 2002, kiedy wynosił 5,1%. Pomimo znacznego wzrostu liczby osób z wykształceniem wyższym na terenach wiejskich wskaźnik ten pozostawał znacznie niższy niż w miastach, gdzie odsetek z wykształceniem wyższym wynosił 17,1%. Obniżył się odsetek osób z nieukończonym wykształceniem podstawowym oraz bez wykształcenia w województwie śląskim, który w 2002 r. wynosił 2,3%, natomiast w 2011 r. — 0,9%.

Wyniki z roku 2011 wykazały, że to kobiety częściej niż mężczyźni kończyły uczelnie wyższe (kobiety – 18,6% w miastach i 13,6% na wsi, mężczyźni – 15,5% w miastach i 9,6% na wsi) oraz licea ogólnokształcące (kobiety – 14,4% w miastach i 11,1% na wsi, mężczyźni – 7,9% w miastach i 6,0% na wsi). Narodowy Spis Powszechny z roku 2011 wykazał, że naukę kontynuowało 565,7 tys. osób, które posiadały już określony poziom wykształcenia. Wśród tej grupy osób prawie 75% osób kontynuowało naukę w trybie dziennym (stacjonarnym), a ponad 25% osób uzupełniało wykształcenie w trybie wieczorowym, zaocznym (niestacjonarnym), na odległość.

## Usługi edukacyjne

W województwie śląskim w roku szkolnym 2012/2013 wychowaniem przedszkolnym objętych było 140 343 dzieci w wieku 3–6 lat, co stanowiło 76,1% dzieci ogółem w tym wieku. Liczba dzieci objętych wychowaniem przedszkolnym zarówno w kraju jak i w województwie śląskim systematycznie rosła. W porównaniu z rokiem 2007 analogicznie do kraju, w regionie silniejsza dynamika wzrostu była obserwowana na wsi. Pomimo tego, wciąż w każdym z subregionów województwa śląskiego zasięg wychowania przedszkolnego wśród dzieci na obszarach wiejskich był mniejszy niż na obszarach miejskich (tylko w subregionie południowym odsetek ten przewyższał wskaźnik dla całego obszaru województwa). Najmniejsza różnica między obszarem wiejskim i miejskim występowała w subregionie centralnym (7,95 pp.) i zachodnim (8,4 pp.), podczas gdy w subregionie południowym i północnym przekraczała 10 pp.

Jednak biorąc pod uwagę odsetek dzieci objętych wychowaniem przedszkolnym w mieście w poszczególnych subregionach najlepiej wypadł subregion północny (81,7%) i południowy (81,4%). Największą liczbą miejsc w przedszkolach dysponował subregion centralny (77 297) a najmniejszą subregion północny (12 618). Analizując subregiony pod kątem obszarów wiejskich i miejskich, najwięcej miejsc w przedszkolach na obszarach wiejskich przypadało na subregion południowy (9 278) a najmniej na subregion zachodni (3 927).

**Wykres 6.** Odsetek dzieci objętych wychowaniem przedszkolnym w poszczególnych subregionach województwa śląskiego w układzie miasto/wieś w roku szkolnym 2012/2013

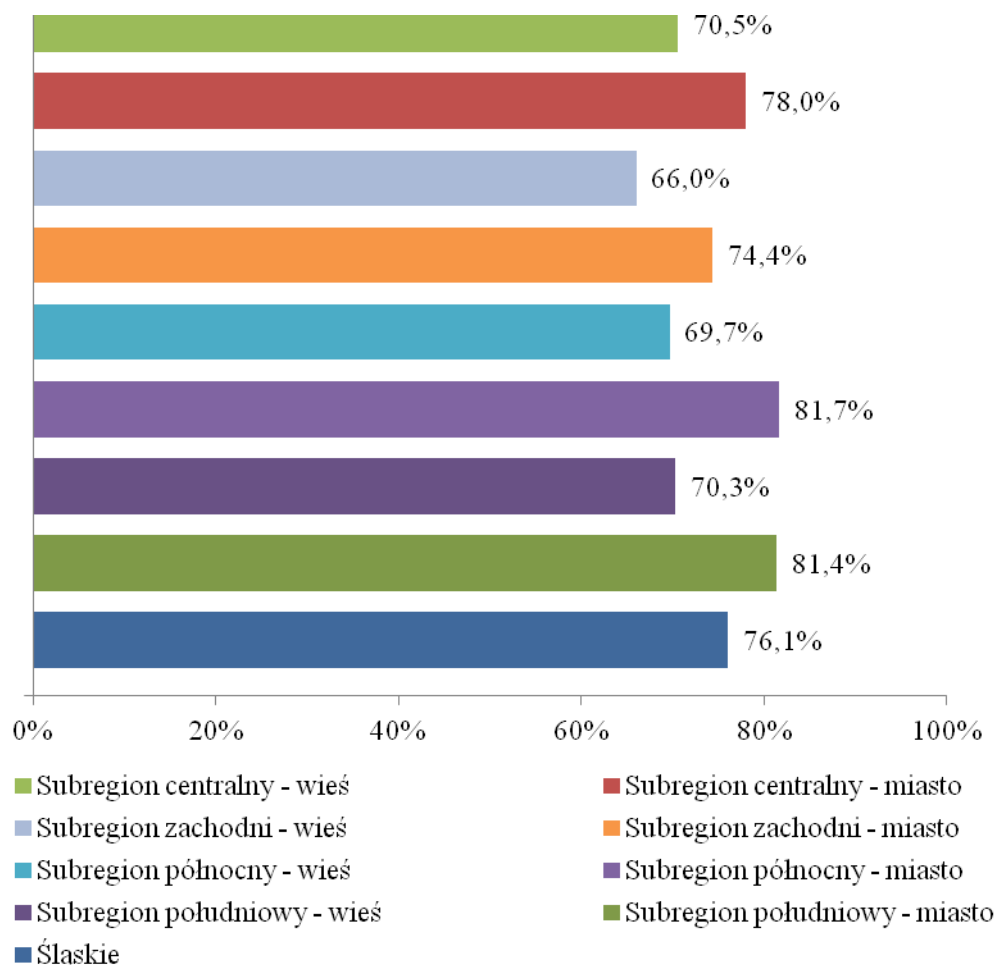

Źródło: opracowanie RCAS na podstawie Banku Danych Lokalnych GUS.

Zgodnie z prognozami demograficznymi rocznie zmniejszała się liczba uczniów szkół podstawowych i gimnazjów zarówno w kraju jak i w województwie śląskim. W 2012 roku w województwie w 1 245 szkołach podstawowych uczyło się 236 536 osób. Pod względem ilości szkół oraz uczniów zdecydowanie dominował subregion centralny (50,4% szkół, 57,9% uczniów), najmniej szkół zlokalizowanych było w subregionie zachodnim (14,2%). Najmniejsza liczba uczniów pobierała naukę w subregionie północnym (11,4%). Z analizy subregionów w podziale na obszary wiejskie i miejskie wynika, że największa liczba szkół na wsi również była zlokalizowana w subregionie centralnym, podczas gdy najwięcej uczniów uczyło się w subregionie południowym. Najmniej zlokalizowanych szkół oraz uczniów pobierających naukę na obszarach wiejskich stwierdzono w subregionie zachodnim.

Analogicznie przedstawiało się rozmieszczenie gimnazjów w województwie śląskim. Z ogólnej liczby 795 gimnazjów na subregion centralny przypadały 434 szkoły (54,6%), w których uczyło się łącznie 129 411 uczniów (57,8%), podczas gdy najmniej gimnazjów było położonych w subregionie zachodnim (13,5%), a najmniej uczniów uczęszczało do gimnazjów w subregionie północnym (11,4%). Porównanie subregionów województwa



z uwzględnieniem obszarów wiejskich i miejskich wskazuje jedną zmianę w stosunku do rozmieszczenia szkół podstawowych. Subregion południowy dysponował na obszarach wiejskich największą ilością gimnazjów (77, tj. 33,8%) jak i uczniów (10 115, tj. 34,9%), natomiast najmniej szkół gimnazjalnych (29, tj. 12,7 %) i uczniów (8 714, tj. 30%) z terenów wiejskich przypadało na subregion zachodni.

Pod względem komputeryzacji szkół podstawowych i gimnazjalnych sytuacja w poszczególnych subregionach była zbliżona, z niewielką przewagą na korzyść obszarów wiejskich. Liczba uczniów przypadająca na komputer z dostępem do Internetu przeznaczony do użytku uczniów była najmniejsza w subregionie północnym (6 osób), następnie zachodnim i południowym (7 osób) a największa w centralnym (8 osób). Wskaźnik liczby uczniów przypadających na komputer w subregionach, na obszarze wsi, również na pierwszym miejscu stawiał subregion północny (5 osób), następnie zachodni i centralny (po 6 osób) oraz południowy (7 osób).

**Tabela 2.** Średnia arytmetyczna (%) wyników poszczególnych przedmiotów na egzaminie gimnazjalnym według lokalizacji w województwie śląskim w roku szkolnym 2012/2013

Przedmiot	gminy wiejskie	miasta poniżej 20 tys. mieszkańców	miasta od 20 tys. do 100 tys. mieszkańców	miasta powyżej 100 tys. mieszkańców
język polski	62,30	61,75	62,14	62,61
historia i wiedza o społeczeństwie	58,17	56,85	57,70	57,81
matematyka	47,50	46,23	46,93	47,08
przedmioty przyrodnicze	59,16	58,09	58,51	58,28
j. angielski – podstawowy	61,60	61,79	64,77	65,44
j. angielski – rozszerzony	41,25	42,68	45,61	46,31
j. niemiecki – podstawowy	64,18	60,21	59,35	54,71
j. niemiecki – rozszerzony	49,29	44,91	50,27	45,37

Źródło: opracowanie RCAS na podstawie danych Okręgowej Komisji Egzaminacyjnej w Jaworznie.

Wyniki egzaminu gimnazjalnego z 2013 roku wykazały, że najwyższe średnie wyniki z historii i wiedzy o społeczeństwie, matematyki, przedmiotów przyrodniczych oraz języka niemieckiego na poziomie podstawowym uzyskali uczniowie szkół zlokalizowanych w gminach wiejskich. Uczniowie szkół z miast powyżej 100 tys. mieszkańców uzyskali najwyższe średnie wyniki z języka polskiego oraz języka angielskiego zarówno na poziomie podstawowym jak i rozszerzonym. Natomiast najwyższy średni wynik egzaminu z języka niemieckiego na poziomie rozszerzonym charakteryzował uczniów miast od 20 tys. do 100 tys. mieszkańców. Najśłabszą pozycję osiągnęli uczniowie szkół zlokalizowanych w miastach poniżej 20 tys. mieszkańców, których średnie wyniki z wszystkich egzaminów oprócz języków obcych miały najniższą wartość w porównaniu z wynikami pozostałych miast i gmin wiejskich. Najśłabsze średnie wyniki w zakresie języków obcych dotyczyły uczniów gmin wiejskich w przypadku języka angielskiego na poziomie podstawowym i rozszerzonym



oraz uczniów miast powyżej 100 tys. mieszkańców dla egzaminu z języka niemieckiego na poziomie podstawowym.

### Stan zdrowia mieszkańców województwa śląskiego

Wzrastająca długość przeciętnego trwania życia jest głównie wynikiem postępu w zmniejszaniu poziomu umieralności zarówno mężczyzn, jak i kobiet, a zwłaszcza spadku umieralności niemowląt. Wzrost długości życia nie idzie jednak w parze ze wzrostem poziomu zdrowotności społeczeństwa. W populacji osób dorosłych w regionie największym problemem zdrowotnym i wiodącą przyczyną zgonów były choroby układu krążenia. Poziom umieralności z powodu chorób układu krążenia w województwie śląskim należał do najwyższych w kraju. Istotnym problemem zdrowotnym w populacji województwa były także choroby nowotworowe, stanowiące drugą co do częstości przyczynę zgonów zarówno w Polsce jak i w regionie.

Istotnymi problemami z zakresu zdrowia w województwie śląskim były: wysoka umieralność niemowląt i niska masa urodzeniowa noworodków. Wskaźnik urodzeń żywych o niskiej masie (poniżej 2500 g) w województwie śląskim należał do najwyższych w kraju (6,3% przy średniej krajowej wynoszącej 5,6%). W województwie odnotowano także wyższy w stosunku do średniej krajowej wskaźnik zgonów niemowląt. Najczęstszym problemem zdrowotnym dzieci i młodzieży były choroby alergiczne. Oprócz chorób alergicznych wiodącą przyczyną zgłaszalności do lekarzy podstawowej opieki zdrowotnej osób poniżej 18 roku życia w latach 2009-2013 były zniekształcenia kręgosłupa, a następnie zaburzenia refrakcji i akomodacji oka. Coraz bardziej znaczącym problemem zarówno w populacji dzieci i młodzieży, jak i osób dorosłych, zarówno w skali kraju jak i regionu, staje się wzrost częstości nadwagi i otyłości.

### Usługi medyczne

Dostęp do podstawowych usług medycznych w województwie śląskim w okresie od 2007 do 2012 roku systematycznie się polepszał i nie odbiegał od dostępności do podstawowych usług medycznych w kraju. Najwięcej przychodni na 10 tys. mieszkańców odnotowano w subregionie południowym (6,3) a najmniej w subregionie zachodnim (5,1). Jednak analizując dostępność do przychodni na obszarach wiejskich subregion południowy plasował się na ostatnim miejscu (3,3) wyraźnie odbiegając od najlepszego subregionu północnego (5,0). W regionie zarówno liczba aptek na 10 tys. mieszkańców (3,0), jak i liczba przychodni na 10 tys. mieszkańców (5,9) oscylowała wokół wskaźnika dla kraju (odpowiednio 3,1; 5,0). Najlepszy dostęp do aptek posiadali mieszkańcy subregionu północnego (3,4) a najgorszy subregionu zachodniego (2,3). Mieszkańcy obszarów wiejskich w tych samych subregionach dysponowali również najlepszym i najgorszym dostępem do usług aptecznych.

**Wykres 7.** Liczba przychodni na 10 tys. mieszkańców poszczególnych subregionów województwa śląskiego z uwzględnieniem obszarów wiejskich w 2012 roku

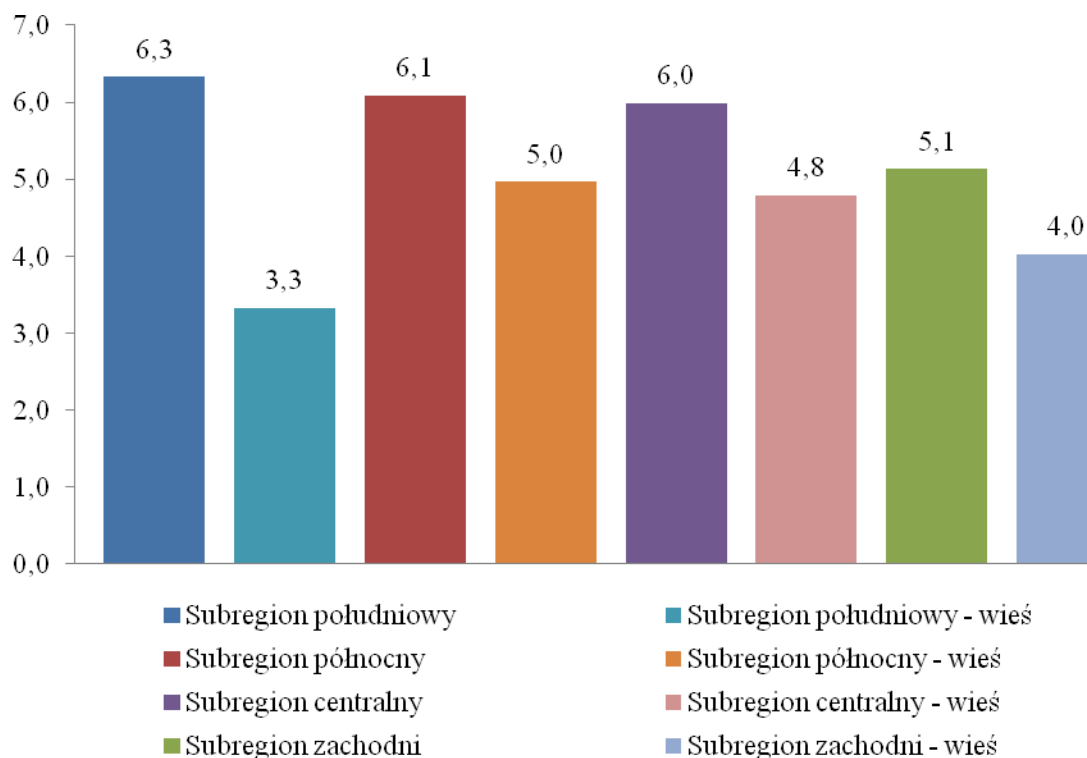

Źródło: opracowanie RCAS na podstawie Banku Danych Lokalnych GUS.

W latach 2007–2012 zarówno w kraju, jak i województwie śląskim wzrosła ilość porad ogólnodostępnych na 1 mieszkańca (odpowiednio o 4,4% i 8,8%). Jeszcze wyraźniej w analizowanym okresie widać wzrost ilości porad na obszarach wiejskich w regionie (wzrost o 6,2%) na tle kraju (wzrost o 1,3%). Ilość porad udzielonych przez lekarza podstawowej opieki zdrowotnej i lekarza rodzinnego na 1 mieszkańca była największa w subregionie centralnym i zachodnim (4,1), co odpowiadało wskaźnikowi dla całego województwa. Następne w kolejności subregiony: południowy (4,0) i północny (3,9) tylko nieznacznie odbiegały ilością porad od pozostałych subregionów. Na obszarach wiejskich województwa najwięcej porad przypadało na mieszkańców subregionu centralnego (4,5), a najmniej na mieszkańców subregionu zachodniego (3,0).

### Pomoc społeczna

W latach 2007–2012 zarówno w kraju jak i w województwie śląskim liczba osób w gospodarstwach domowych korzystających z środowiskowej pomocy społecznej spadła odpowiednio o 14,7% i 20,4%. Udział osób korzystających z pomocy społecznej w ludności ogółem w regionie (5,4%) był niższy niż w kraju (8,1%). Najmniejszy udział osób pobierających świadczenia pomocy społecznej w stosunku do liczby mieszkańców występował w subregionie południowym (5,0%), a największy w subregionie północnym (6,3%). Największy udział korzystających z pomocy społecznej na obszarach wiejskich również przypadał na subregion północny (6,8%), natomiast najmniejszy odsetek na subregion zachodni (3,6%).

W tym samym okresie widoczna była również tendencja spadkowa liczby rodzin otrzymujących zasiłki rodzinne na dzieci. W województwie śląskim ilość rodzin otrzymujących wsparcie na dzieci zmniejszyła się w tym czasie o 38,6% a w kraju o 33,1%. Najwięcej rodzin otrzymujących wsparcie mieszkało na obszarze subregionu centralnego (52 885), natomiast najmniej na terenie subregionu zachodniego (10 727). Uwzględniając podział na miasto i wieś, najwięcej rodzin otrzymujących zasiłek rodzinny mieszkało na obszarach wiejskich subregionu południowego (8 873), podczas gdy najmniej wciąż w subregionie zachodnim (2 033).

### Aktywność społeczna i kulturalna

Domy kultury, kluby i świetlice należą do publicznych instytucji kultury, które szczególnie na obszarach wiejskich pełnią często funkcję jedynej znaczącego organizatora życia kulturalnego i społecznego. W województwie śląskim w 2012 roku były zlokalizowane 362 domy i ośrodki kultury, z czego większość przypadła na subregion centralny (50,8%), następnie zachodni (20,4%), południowy (18,0%) i północny (10,8%). Najwięcej domów kultury na obszarach wiejskich ponownie przypadło na subregion centralny (42) a najmniej na subregion północny (22).

Istotną kwestią zwiększającą poziom dostępności domów kultury jest przystosowanie obiektów dla osób poruszających się na wózkach inwalidzkich. Ponad połowa ośrodków kultury w województwie śląskim była przystosowana dla osób poruszających się na wózkach inwalidzkich (57,7%). Najlepsza sytuacja pod tym względem, niezależnie czy to w subregionach ogółem czy na obszarach wiejskich, była w subregionie południowym (70,8%, 63,6%), natomiast najmniejsza dostępność ośrodków kultury przypadła na subregion zachodni (45,9%, 28,2%). Lokalne zespoły artystyczne mogły liczyć na wsparcie ze strony domów kultury w zakresie prowadzenia różnorodnych kół, klubów i kursów oraz działań mających na celu integrację lokalnej społeczności. W województwie śląskim lokalne ośrodki kultury zorganizowały ponad 20 tys. różnych imprez (o 64% więcej niż średnio w kraju) z czego co piąta odbyła się na obszarach wiejskich.

Najczęstszymi imprezami w województwie były występy artystów i zespołów zawodowych (19%) i to one przyciągnęły najwięcej widzów (1 054 458). W subregionie centralnym, częściej niż w pozostałych subregionach województwa, organizowano prelekcje, spotkania i wykłady (2 303). Natomiast biorąc pod uwagę obszary wiejskie, subregion zachodni odróżniał się od pozostałych, gdyż odbyło się tam najwięcej imprez turystycznych i sportowo-rekreacyjnych (196). Najwięcej uczestników imprez w poszczególnych subregionach wzięło udział w występach zespołów amatorskich w subregionie północnym (43,7%). W pozostałych subregionach największą popularnością cieszyły się występy artystów i zespołów zawodowych.

W województwie śląskim działało 1 690 zespołów artystycznych (o 76% więcej niż średnio w kraju), z czego blisko co trzeci na obszarach wiejskich. Najpopularniejsze w domach i ośrodkach kultury były zespoły taneczne (33,6%), muzyczno-instrumentalne (18,8%), wokalne i chóry (17,8%) oraz folklorystyczne (17,8%). W poszczególnych subregionach również przeważały zespoły taneczne, jedynie w subregionie północnym zespoły folklorystyczne były równie liczne. Na obszarach wiejskich województwa śląskiego uczestnictwo w zespołach artystycznych koncentrowało się na głównie w zespołach tanecznych (34%), folklorystycznych (30%) oraz zespołach wokalnych i chórach (16%).

**Wykres 8.** Uczestnictwo w zespołach artystycznych na obszarach wiejskich województwa śląskiego według rodzajów w 2012 roku

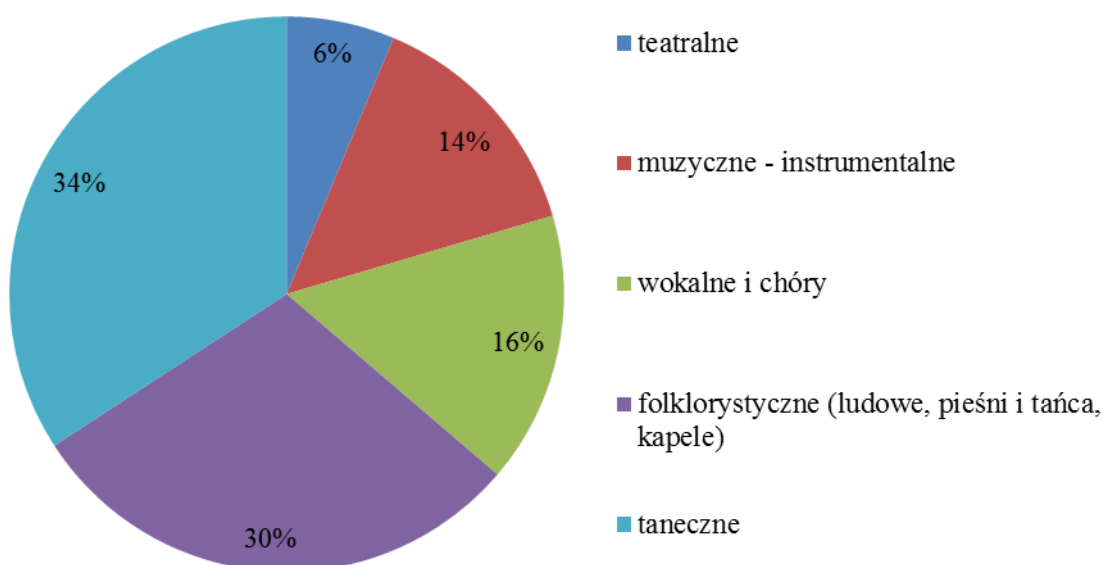

Źródło: opracowanie RCAS na podstawie Banku Danych Lokalnych GUS.

Mieszkańcy województwa śląskiego byli jednymi z najczęściej korzystających z bibliotek publicznych, na co wskazywała liczba czytelników w regionie (867 861), która przewyższała średnią krajową ponad dwukrotnie. Również sama liczba bibliotek w regionie (804) była o 57% wyższa niż średnio w kraju (511), z czego blisko 42% obiektów mieściło się na wsi. Najwięcej bibliotek mieściło się w subregionie centralnym (441) a najmniej w subregionie północnym (104), na obszarach wiejskich najwięcej bibliotek przypadało na subregion centralny, a najmniej na subregion zachodni.

Najwyższy wskaźnik czytelników bibliotek publicznych na 1 000 mieszkańców występował w subregionie południowym (198,5) i subregionie zachodnim (198,0). Na porównywalnym poziomie wskaźnik kształtował się w subregionie centralnym (189,5), a tylko w subregionie północnym był wyraźnie niższy (154,8). W podziale na miasto i wieś to obszary wiejskie subregionu zachodniego wypadały najlepiej (157,2), pomimo faktu, że było tam zlokalizowanych najmniej bibliotek (54), a najslabiej wypadły obszary wiejskie subregionu północnego (104,7).

## Aktywność polityczna

Czynne prawo wyborcze jest uznawane za jeden z podstawowych i najbardziej rozpowszechnionych przejawów aktywności politycznej. W województwie śląskim w wyborach samorządowych notowano frekwencję wyborczą na bardzo niskim poziomie, zdecydowanie poniżej frekwencji dla Polski, która w 2006 r. wyniosła 46,0% natomiast w 2010 r. 47,3%.

W pierwszej turze wyborów, zarówno w 2006 r. jak i w 2010 r. województwo śląskie z wartościami odpowiednio 40,0% oraz 42,9% znalazło się na przedostatnim miejscu wśród regionów Polski.

Jak wynika z analizy średniej frekwencji wyborczej<sup>10</sup> zarówno w 2006 jak i 2010 roku subregion południowy odznaczał się najwyższą frekwencją (odpowiednio 46,5%, 49,0%). Drugi najlepszy wynik w województwie dotyczył wyborców subregionu północnego (43,0%, 47,1%), gdzie frekwencja wzrosła w ciągu 4 lat o 4,1 pp. – najwięcej wśród subregionów województwa śląskiego. Najśłabsza frekwencja wystąpiła w subregionie zachodnim (39,0%, 41,5%) i centralnym (38,2%, 41,1%), za każdym razem plasowała się poniżej średniej wojewódzkiej.

**Wykres 9.** Średnia frekwencja wyborcza w wyborach samorządowych w poszczególnych subregionach województwa śląskiego (I tura 2006 r., I tura 2010 r.)

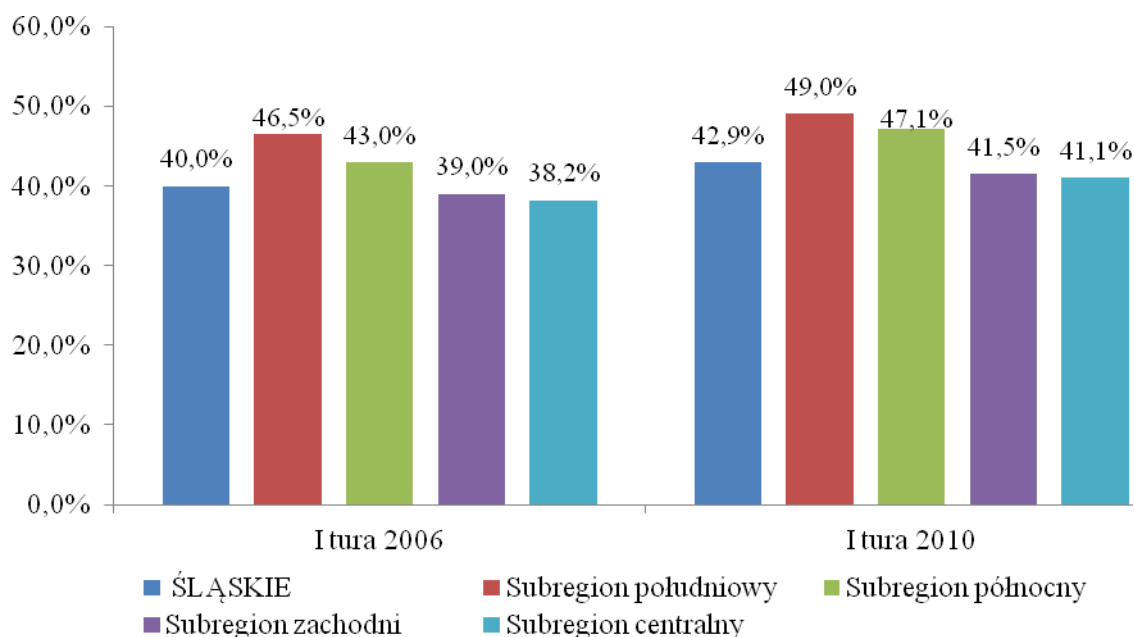

Źródło: opracowanie RCAS na podstawie danych Państwowej Komisji Wyborczej.

<sup>10</sup> Dane pozyskane z Państwowej Komisji Wyborczej. Średnia w opracowaniu liczona jako stosunek sumy wydanych kart oraz sumy uprawnionych do głosowania w wyborach do samorządu terytorialnego (I tura wyborów w 2006 r. oraz wybory w 2010 r.).

## Infrastruktura techniczna

Podstawowym wskaźnikiem rozwoju infrastruktury technicznej w regionie jest długość sieci rozdzielczej w zakresie infrastruktury wodociągowej, kanalizacyjnej i gazowej. W 2012 roku największą siecią rozdzielczą w województwie śląskim była sieć wodociągowa (164,6 km/100 km<sup>2</sup>), następnie gazowa (120,1 km/100 km<sup>2</sup>) oraz kanalizacyjna (103,9 km/100 km<sup>2</sup>). Na obszarach wiejskich i miejskich regionu poziom rozwoju poszczególnych sieci prezentował się w podobnym układzie. Wskaźnik długości sieci rozdzielczej na obszarach wiejskich województwa kształtował się poniżej wartości dla obszarów miejskich jak i średniej dla regionu pod względem każdego rodzaju sieci.

**Wykres 10.** Długość sieci rozdzielczej na 100 km<sup>2</sup> w województwie śląskim w podziale na miasto i wieś w 2012 roku

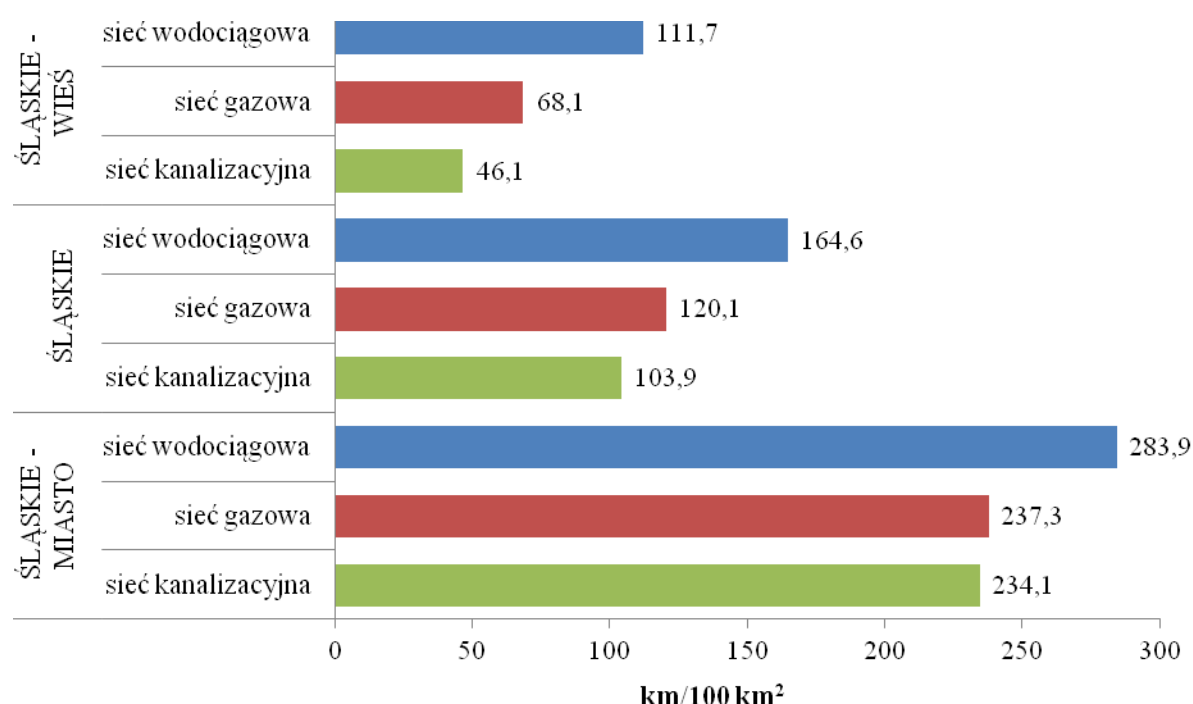

Źródło: opracowanie RCAS na podstawie Banku Danych Lokalnych GUS.

W województwie śląskim z instalacji wodociągowej korzystało 93,6% ogółu ludności, 70,9% z instalacji kanalizacyjnej oraz 62,6% z instalacji gazowej. Najmniej, i tym samym poniżej średniej dla obszarów wiejskich województwa śląskiego, osób korzystających z instalacji gazowej i kanalizacyjnej odnotowano na wsi w subregionie zachodnim (odpowiednio 12,4%, 20,6%), natomiast z instalacji wodociągowej — na wsi w subregionie południowym (63,9%).

**Tabela 3.** Korzystający z instalacji wodociągowej, kanalizacyjnej i gazowej w % ogółu ludności w Polsce i w województwie śląskim w 2012 roku

Jednostka terytorialna	Korzystający z instalacji w % ogółu ludności		
	wodociąg	Kanalizacja	Gaz
Polska	87,9	64,3	52,4
Polska – miasto	95,4	87,0	72,4
Polska – wieś	76,2	29,4	21,7
Województwo śląskie	93,6	70,9	62,6
Województwo śląskie – miasto	97,1	82,5	71,7
Województwo śląskie – wieś	81,2	30,7	31,3

Źródło: opracowanie RCAS na podstawie Banku Danych Lokalnych GUS.

Poziom zużycia wody oraz gazu w gospodarstwach domowych na 1 korzystającego pozostawał na zbliżonym poziomie niezależnie od podziału na miasto i wieś. W 2012 roku zarówno poziom zużycia wody jak i gazu na 1 korzystającego był niższy na wsi i wynosił odpowiednio: 52,6 m<sup>3</sup> i 253,6 m<sup>3</sup> w porównaniu do przeciętnego zużycia w miastach: 64,2 m<sup>3</sup> i 254,8 m<sup>3</sup>.

### Gospodarka odpadami

W porównaniu do roku 2011 na obszarze województwa śląskiego wzrosła liczba dzikich wysypisk (miasto: 183, wieś: 122), które stanowią 13,1% dzikich wysypisk w kraju. Na obszarach wiejskich regionu było zlokalizowanych zaledwie 7,1% dzikich wysypisk, a na obszarach miejskich 29,5%. Najwięcej dzikich wysypisk stwierdzono w subregionie centralnym (miasto: 109, wieś: 16). Następnie w subregionie północnym (miasto: 6, wieś: 76) i południowym (miasto: 51, wieś: 25), a najmniej w subregionie zachodnim (miasto: 17, wieś: 5). Zmieszane odpady komunalne, zebrane w roku 2012 w województwie śląskim stanowiły 14,2% odpadów w skali kraju. W regionie zebrano 263,0 kg zmieszanych odpadów komunalnych na osobę (miasto: 299,1 kg/os, wieś: 138,3 kg/os). Najwięcej odpadów komunalnych zebrano w miastach regionu, w szczególności w miastach subregionu centralnego (314,6 kg/os), następnie zachodniego (282,9 kg/os), południowego (266,5 kg/os) i północnego (236,2 kg/os). W przypadku obszarów wiejskich, najmniej zebrano w subregionie południowym (91,5 kg/os) i północnym (110,9 kg/os), a najwięcej w subregionie zachodnim (191,7 kg/os) i centralnym (178,6 kg/os).

W województwie śląskim wytworzono (z wyłączeniem odpadów komunalnych) 3 005,6 ton odpadów na km<sup>2</sup>. Aż 91,3% odpadów wytworzonych zostało poddanych odzyskowi (miasto: 94,9%, wieś: 75,1%). Najwięcej odpadów wytworzył subregion zachodni (6 858,2 t/km<sup>2</sup>) a w drugiej kolejności subregion centralny (4 704,8 t/km<sup>2</sup>). Najmniej odpadów wytworzył subregion południowy (470,4 t/km<sup>2</sup>) oraz północny (145,1 t/km<sup>2</sup>). Analizując dane w podziale na obszary miejskie i wiejskie w poszczególnych subregionach, najwięcej odpadów wytwarzały miasta (miasto: 7 982,8 t/km<sup>2</sup>; wieś: 797,5 t/km<sup>2</sup>), a wśród nich miasta usytuowane w subregionie zachodnim (16 291,9 t/km<sup>2</sup>), a także centralnym (8 494 t/km<sup>2</sup>) i południowym (2 283,4 t/km<sup>2</sup>). Najmniej odpadów wytworzono w obszarze miejskim subregionu północnego (995,4 t/km<sup>2</sup>). W przypadku obszarów wiejskich województwa śląskiego najwięcej odpadów (z wyłączeniem odpadów komunalnych) wytworzono na wsiach subregionu centralnego (1 963,6 t/km<sup>2</sup>). W dalszej kolejności (a tym samym poniżej średniej



wojewódzkiej dla obszarów wiejskich) wytworzono w subregionie: zachodnim (514,7 t/km<sup>2</sup>), następnie w południowym (16,9 t/km<sup>2</sup>) i najmniej w północnym (4 t/km<sup>2</sup>). Udział odpadów składowanych, wytworzonych w regionie wynosił 7,8% (miasto: 4%, wieś: 24,7%) przy średniej krajowej wynoszącej 21,9% (miasto: 16,7%, wieś: 39,2%).

**Wykres 11.** Odpady wytworzone (z wyłączeniem odpadów komunalnych) w tonach na 1 km<sup>2</sup> według subregionów województwa śląskiego w 2012 roku

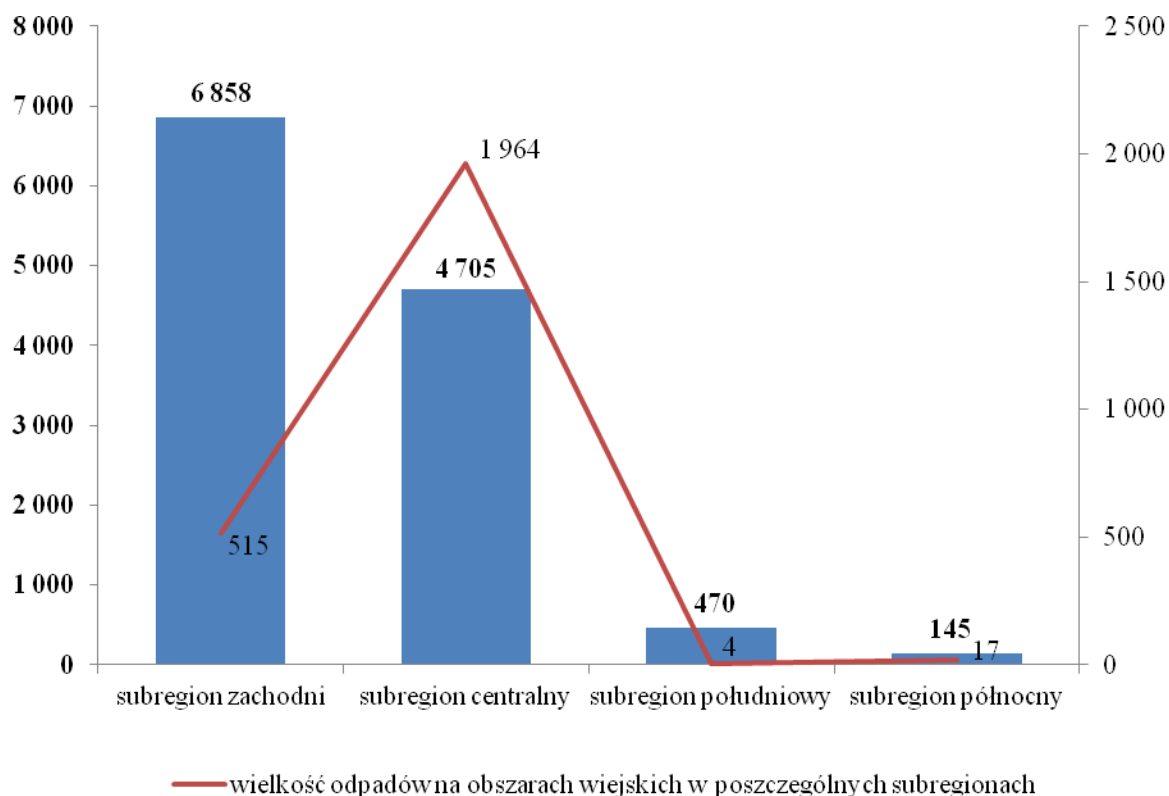

Źródło: opracowanie RCAS na podstawie Banku Danych Lokalnych GUS.

W miastach województwa śląskiego odnotowano 251 oczyszczalni (przemysłowych i komunalnych), a na wsi 135. Najwięcej oczyszczalni było zlokalizowanych w subregionie centralnym (miasto: 190, wieś: 58) następnie w południowym (miasto: 28, wieś: 31), północnym (miasto: 13, wieś: 39) a najmniej w zachodnim (miasto: 20, wieś: 7). Aż 83,2% ludności z subregionu centralnego korzystała z oczyszczalni ścieków, 67,1% z subregionu południowego, 65,3% zachodniego i 64,2% z północnego.

Najwięcej ludności korzystającej z oczyszczalni odnotowano w miastach regionu – 87,3%. W każdym z 4 subregionów ludność korzystająca z oczyszczalni ścieków w miastach stanowiła odpowiednio ponad połowę mieszkańców: centralny 89,1%, południowy 88,2%, północny 86,7% i zachodni 78%. Sytuacja ta kształtowała się znacznie słabiej na obszarach wiejskich województwa śląskiego: zachodni 23,5%, północny 32,5%, centralny 40,3%, południowy 45,9% (przy średniej wojewódzkiej wynoszącej 38% dla obszarów wiejskich).

W przypadku oczyszczalni przemysłowych, w województwie śląskim było najwięcej zlokalizowanych oczyszczalni mechanicznych (miasto: 85, wieś: 2), następnie biologicznych (miasto: 47, wieś: 17) oraz chemicznych (miasto: 21, wieś: 4). Najmniej w regionie

usytuowanych było oczyszczalni z podwyższonym usuwaniem biogenów (miasto: 1, wieś: 1). Powyższe rodzaje oczyszczalni dominowały w większości w miastach subregionu centralnego.

### Podmioty gospodarcze

W 2012 roku województwo śląskie charakteryzowało się niższą liczbą podmiotów gospodarczych w przeliczeniu na 10 tys. mieszkańców niż wynosi średnia krajowa (982 wobec 1 032). Jednak w latach 2008–2012 przyrost tego wskaźnika w regionie był wyższy o ok. 1,5 pp. niż przeciętnie w kraju (6,4% w porównaniu do 4,8%). Średnio w kraju na obszarach miast analizowany wskaźnik kształtował się na znacznie wyższym poziomie niż w miastach województwa śląskiego, co może wynikać ze struktury gospodarczej regionu, gdzie zlokalizowanych jest dużo firm sektora tradycyjnego.

Na obszarach wiejskich sytuacja była odwrotna, wskaźnik liczby podmiotów gospodarczych na 10 tys. mieszkańców znacznie przekraczał wartości średnie dla analogicznych obszarów w kraju. W zróżnicowaniach subregionalnych zauważalna była dominacja subregionu południowego, gdzie liczba podmiotów gospodarczych przypadająca na 10 tys. mieszkańców wynosiła 1 110, kolejnym subregionem był centralny z wartością 1 005. Najniższe wartości wskaźnika odnotowano w subregionie zachodnim (768). Analiza relacji miasto – wieś w subregionach wskazała na znaczną przewagę liczby podmiotów działających na obszarach miejskich.

**Wykres 12.** Podmioty gospodarcze wpisane do rejestru REGON na 10 tys. mieszkańców w województwie śląskim w latach 2009–2012

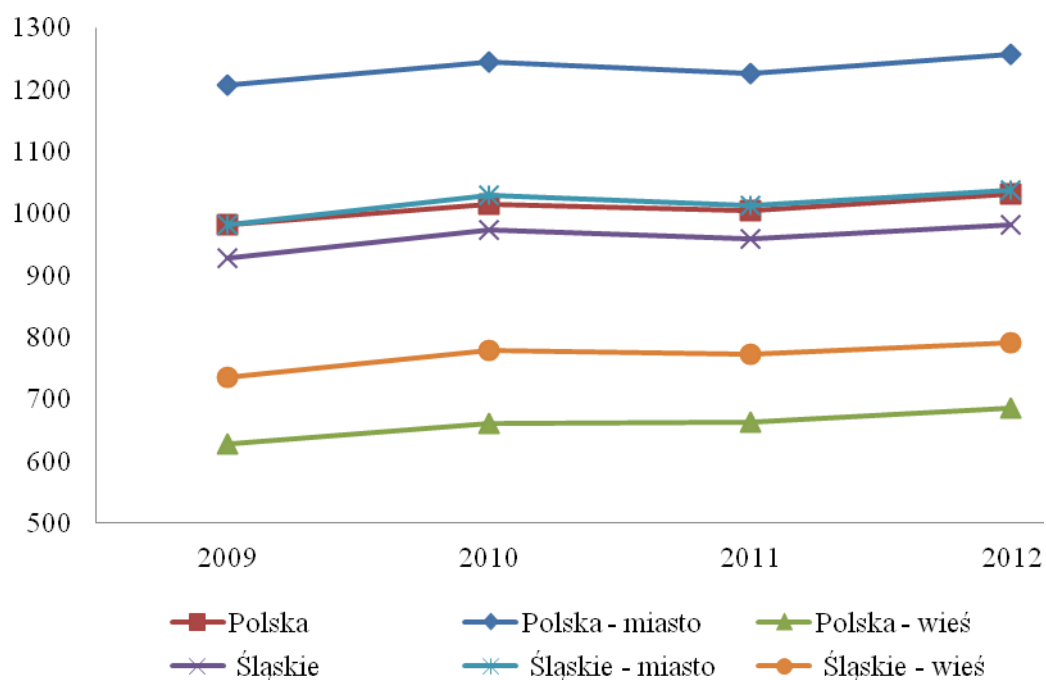

Źródło: opracowanie RCAS na podstawie Banku Danych Lokalnych GUS.

W województwie śląskim liczba osób fizycznych prowadzących działalność gospodarczą na 100 osób w wieku produkcyjnym była nieznacznie niższa od wartości średniej dla kraju (11,3 wobec średniej krajowej 11,9). Relacja ta pogłębiała się niekorzystnie w odniesieniu do obszarów miejskich. W miastach województwa analizowany wskaźnik osiągał wartość 11,6 wobec średniej krajowej 13,8. Na obszarach wiejskich występowała zdecydowanie korzystniejsza sytuacja – liczba osób fizycznych prowadzących działalność gospodarczą na 100 osób w wieku produkcyjnych wynosiła 10,3, a średnio w kraju wartość wskaźnika przyjmowała wartość 8,8. Analiza rozkładu wskaźnika w latach 2008-2012 nie wskazywała wyraźnej tendencji wzrostowej ani spadkowej zarówno dla kraju jak i województwa. W zróżnicowaniach subregionalnych pierwszą lokatę zajmował podobnie jak w przypadku wskaźnika dotyczącego liczby podmiotów gospodarczych na 10 tys. mieszkańców, subregion południowy z wartością 13,5, natomiast drugie miejsce subregion północny (11,9). Najniższa wartość wskaźnika dotyczyła subregionu zachodniego (9,1).

### Turystyka

W roku 2012 liczba obiektów hotelowych w województwie śląskim (miasto: 225 obiektów, wieś: 47) stanowiła 7,82% obiektów w Polsce (miasto: 9%, wieś: 4,85%). Najwięcej hoteli usytuowanych było w subregionie centralnym (miasto: 116, wieś: 21) i południowym (miasto: 69, wieś: 18). W województwie śląskim odnotowano tylko 3 hotele kategorii \*\*\*\*\* (miasto: 3) oraz 24 hotele kategorii \*\*\*\*\* (miasto: 22, wieś: 2). W szczególności dominowały hotele kategorii \*\*\* (miasto: 63, wieś: 12). Ponadto, stwierdzono 42 hotele kategorii \*\* (miasto: 38, wieś: 4), 13 hoteli kategorii \* (miasto: 11, wieś: 2) oraz 12 w trakcie kategoryzacji (miasto: 9, wieś: 3).

W przypadku moteli występowały tylko 2 obiekty w mieście (kategorii \*) oraz 2 obiekty w trakcie kategoryzacji przypadające po jednym w mieście i na wsi. Liczba pensjonatów w regionie była wyższa od liczby obiektów motelowych (miasto: 8, wieś: 3). Liczba miejsc noclegowych w regionie stanowiła 8,9% miejsc krajowych. Największą liczbą miejsc noclegowych dysponował subregion centralny oraz południowy, jednak w przeliczeniu na 1 000 mieszkańców, to subregion południowy był zdecydowanym liderem.

W województwie śląskim, w roku 2012 w turystycznych obiektach noclegowych udzielono 4 mln noclegów. Noclegi w mieście stanowiły 83,6% wszystkich udzielonych noclegów w regionie. W porównaniu do roku 2011 liczba turystów korzystających z noclegów w regionie wzrosła i wynosiła 1 mln osób. Najwięcej turystów odwiedziło miasta regionu (85,4%). Wśród dostępnych obiektów turystycznych na obszarach wiejskich, turyści w głównej mierze wybierali noclegi w zespołach domków turystycznych, schroniskach i na polach biwakowych.

W 2012 roku turystom zagranicznym w regionie udzielono 564 598 noclegów, z czego 95,1% noclegów stanowiły noclegi w mieście. Liczba turystów zagranicznych również wzrosła i wynosiła 286 849 i w tym przypadku turyści zagraniczni najczęściej odwiedzali miasta (93,7%). Ponad połowa turystów krajowych oraz zagranicznych korzystających z noclegów wybierała hotel (odpowiednio 58,5% i 86,1%) głównie w mieście (odpowiednio: 92%

i 94,4%). Wśród różnych oferowanych na obszarach wiejskich rodzajów noclegów, turyści zagraniczni wybierali w większości pensjonaty, schroniska oraz pola biwakowe.

**Wykres 13.** Liczba miejsc noclegowych w subregionach województwa śląskiego w podziale na miasto i wieś na 1 000 mieszkańców w 2012 roku

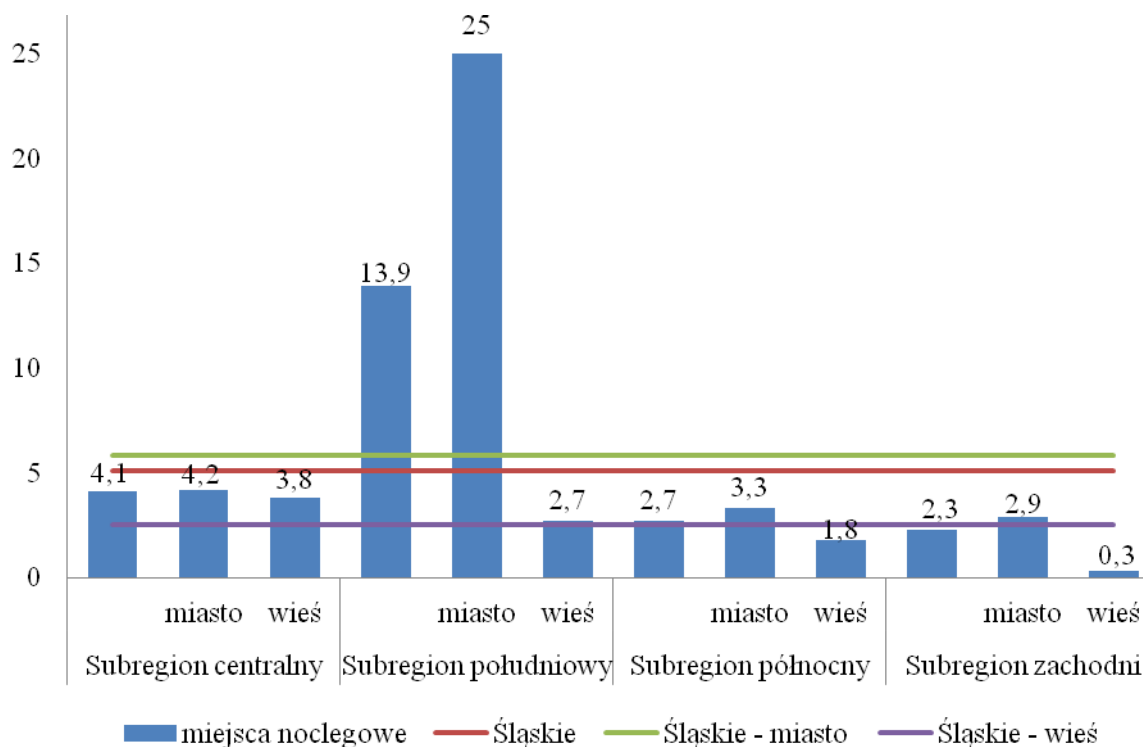

Źródło: opracowanie RCAS na podstawie Banku Danych Lokalnych GUS.

Należy odnotować fakt systematycznego rozbudowywania się bazy agroturystycznej w województwie śląskim, która jest zlokalizowana w swojej znakomitej większości na obszarach wiejskich województwa, głównie w subregionie południowym oraz północnym. Szacuje się, że w 2011 roku funkcjonowało 421 gospodarstw świadczących usługi turystyczne w gospodarstwach rolnych w oparciu o zasoby gospodarstwa.

Na terenie województwa występują międzynarodowe i krajowe szlaki rowerowe. Międzynarodowe trasy rowerowe poprowadzone zostały w ramach dwóch projektów realizowanych niezależnie od siebie. Są to trasy: Eurovelo i Greenways. Na sieć tras składają się drogi rowerowe, piesze, wodne, konne oraz edukacyjne ścieżki tematyczne. Projektowana krajowa trasa rowerowa, przebiegająca przez teren województwa to Wiślana Trasa Rowerowa, prowadząca wzdłuż rzeki Wisły (od miejscowości Wisła w Beskidzie Śląskim do ujścia rzeki do Morza Bałtyckiego). Długość ścieżek rowerowych w województwie śląskim w roku 2012 wynosiła 624,7 km. Natomiast w przeliczeniu na 10 tys. ludności było to już 1,4 km przy średniej krajowej wynoszącej 1,8 km.

## Diagnoza sytuacji w zakresie rolnictwa

### Struktura gospodarstw

Województwo śląskie obejmuje tereny o największym udziale gospodarstw małoobszarowych oraz dużym wpływem tradycji społeczno-kulturowych na kształtowanie struktur rolniczych. Według Spisu Rolnego przeprowadzonego w 2010 r. w województwie śląskim było 163,3 tys. gospodarstw rolnych, w tym 77,6 tys. gospodarstw o powierzchni powyżej 1 ha użytków rolnych. W tej grupie większość (84,3%) stanowiły gospodarstwa o powierzchni użytków rolnych od 1 do 5 ha. Działalność rolniczą prowadziło 102,7 tys. gospodarstw, tj. 62,9% ogólnej liczby gospodarstw rolnych, w tym 62,7 tys. jednostek o powierzchni powyżej 1 ha użytków rolnych. W odniesieniu do Spisu Rolnego z 2002 r. liczba gospodarstw rolnych ogółem zmniejszyła się o 89,8 tys., tj. o 35,5% a liczba gospodarstw o powierzchni użytków rolnych powyżej 1 ha zmniejszyła się o 33,3 tys., tj. o 30,0%. Niewielki spadek liczby gospodarstw odnotowano w grupie obszarowej 15-20 ha UR (o 1,3%).

Na podstawie liczby wniosków złożonych do Agencji Restrukturyzacji i Modernizacji Rolnictwa (ARiMR) o przyznanie płatności obszarowych stwierdzono, że liczba gospodarstw rolnych regularnie spada od 2006 r. z 55 485 do 47 345 w roku 2013. Równocześnie stale wzrasta średnia powierzchnia gruntów rolnych w gospodarstwach składających wnioski z 6,20 ha w 2006 r. do 7,24 ha w 2013 r. Na podstawie danych FADN<sup>11</sup> na 77 600 gospodarstw w województwie śląskim o powierzchni powyżej 1 ha UR standardową produkcję przekraczającą 4 000 euro posiada tylko 24% gospodarstw.

**Tabela 4.** Struktura gospodarstw w województwie śląskim w 2010 roku

Wyszczególnienie	Ogółem	Bardzo małe	Małe	Średnio-małe	Średnio-duże	Duże	Bardzo duże
		4 do 8 tys.€	8 do 25 tys.€	25 do 50 tys.€	50 do 100 tys.€	100 do 500 tys.€	500 tys.€ i więcej
Liczba reprezentowanych gospodarstw	18 715	7 969	7 409	1 897	854	532	54
Liczba gospodarstw w próbie	275	26	83	84	50	31	1

Źródło: opracowanie ŚODR na podstawie bazy danych Polski FADN.

W 2010 r. w województwie śląskim ogólna powierzchnia gruntów w gospodarstwach rolnych wyniosła 549,7 tys. ha i była niższa w stosunku do spisu z 2002 r. o 85,3 tys. ha (13,4%). Średnia powierzchnia użytków rolnych w 1 gospodarstwie w 2010 r. wyniosła 2,77 ha (wzrosła w stosunku do roku 2002 o 29%), przy czym w grupie gospodarstw prowadzących działalność rolniczą, średnia powierzchnia użytków rolnych zwiększyła się z 3,19 ha do 3,95 ha (wzrost o około 24%).

<sup>11</sup>FADN obejmuje badaniami ok. 11 000 gospodarstw w kraju, reprezentujących ok. 740 000 gospodarstw znajdujących się w polu obserwacji (SO powyżej 4000 euro) z czego w województwie śląskim jest 275 gospodarstw, reprezentujących 18 715 gospodarstw.

**Wykres 14.** Średnia powierzchnia użytków rolnych według podregionów w 2010 roku

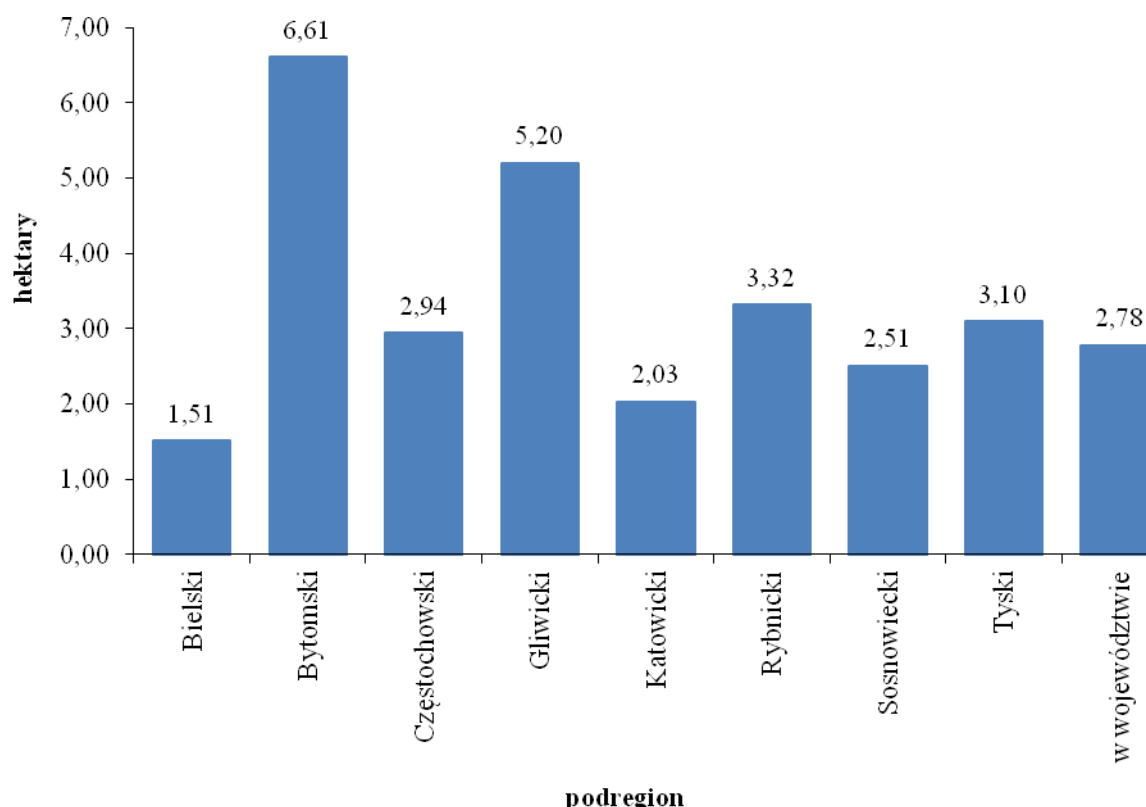

Źródło: opracowanie ŚODR na podstawie Powszechnego Spisu Rolnego 2010 – GUS.

Pomimo wzrostu średniej powierzchni użytków rolnych przypadającej na 1 gospodarstwo, gospodarstwa rolne pod względem areалу użytkowanych rolniczo gruntów charakteryzowały się nadal dużym rozdrobnieniem.

W przekroju terytorialnym największą średnią wielkość użytków rolnych gospodarstwa rolnego odnotowano w powiatach: raciborskim (7,79 ha), tarnogórskim (7,75 ha), gliwickim (6,63 ha) i lublinieckim (6,56 ha). Najmniejsze gospodarstwa rolne wystąpiły w: Jaworznie (0,88 ha użytków rolnych), powiecie żywieckim (1,13 ha), Świętochłowicach (1,15 ha) oraz w Zabrze (1,24 ha), co bezpośrednio wiązało się z poziomem urbanizacji województwa.

Największą grupę wśród gospodarstw posiadających użytki rolne stanowiły gospodarstwa o powierzchni użytków rolnych do 1 ha — 85,6 tys. (spadek w stosunku do 2002 r. to około 39,8%). Gospodarstwa te zajmowały powierzchnię 28,6 tys. ha, co stanowiło około 5,19% powierzchni użytków rolnych. Gospodarstwa w przedziale od 1 do 5 ha użytków rolnych odnotowały spadek o około 33,6%. Wzrosła natomiast liczba gospodarstw dużych o powierzchni 20–50 ha UR (o 21,8%) oraz gospodarstw największych o powierzchni 50 ha i więcej UR (o 41,8%).

**Wykres 15.** Liczba gospodarstw rolnych według wielkości w województwie śląskim w latach 2002 i 2010

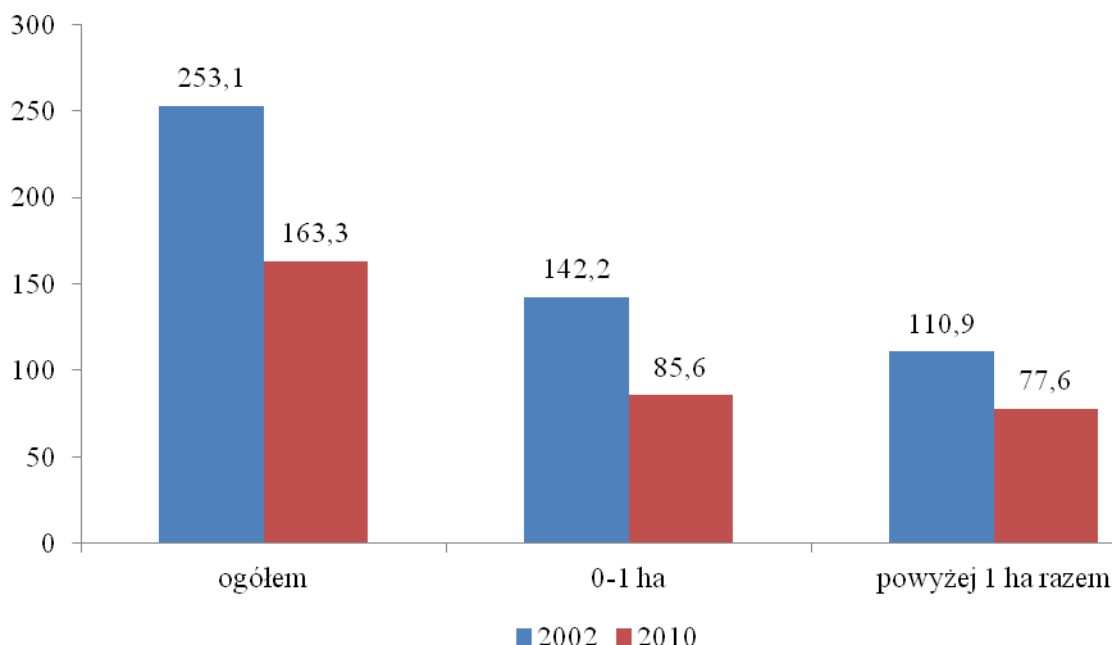

Źródło: opracowanie ŚODR na podstawie Powszechnego Spisu Rolnego 2002 oraz 2010 – GUS.

## Wielkość i kierunki produkcji

### Produkcja roślinna

Istotnym czynnikiem kształtującym strukturę zasiewów na niektórych terenach województwa śląskiego jest wpływ przemysłu, urbanizacji oraz naturalna zasobność gleb. Gleba traci właściwości buforowe i na tych terenach należy stosować zwiększone dawki wapna, stosować nawożenie organiczne, siać poplony co zwiększa koszty produkcji a w strukturze upraw należy unikać warzyw do bezpośredniej konsumpcji. Produkcja rolnicza musi tu być prowadzona z zachowaniem reżimów technologicznych gwarantujących bezpieczeństwo produktów żywnościowych oraz w sposób zapewniający zarówno dobrą jakość produktu jak i poszanowanie wymogów ochrony środowiska.

Grunty orne stanowiły średnio w województwie 64,9% użytków rolnych (od 39% w podregionie bielskim do 77% w podregionie rybnickim). Podregion bielski charakteryzował się najwyższym w skali województwa udziałem trwałych użytków zielonych (26% użytków rolnych), najmniej użytków zielonych – podregion rybnicki 11%. W porównaniu z minionymi latami odnotowuje się spadek powierzchni odłogów i gruntów ugorowanych, tj. powierzchni która może i powinna być obsiewana, obecnie 10,6% wszystkich gruntów (spadek z 35% w roku 2002). Najgorzej pod tym względem było w podregionie katowickim, gdzie udział ten wynosił 14%. Stan ten poprawił się w porównaniu z rokiem 2002 przez wprowadzenie płatności bezpośrednich do upraw polowych. Wzrosła również o 10% liczba terenów zalesionych dzięki wprowadzeniu programów dotacji na zalesianie gruntów oraz powiększył się obszar gospodarstw rolnych przez „wchłonięcie” małych w duże.



Dominującą pozycję w strukturze zasiewów w regionie zajmowały zboża. Stanowiły one 78% wszystkich zasiewów przy małym zróżnicowaniu w podregionach. Jedynie w podregionie rybnickim ich udział był mniejszy (72%). Udział zbóż w strukturze zasiewów w województwie przekraczał granicę racjonalnego zmianowania i gospodarowania w warunkach zrównoważonego rozwoju. Nieznaczny wzrost wykazała powierzchnia areałów roślin przemysłowych, która w 2010 roku stanowiła zaledwie 8% powierzchni zasiewów. Tylko w podregionie rybnickim ich udział wyniósł 16%, co związane było z koncentracją uprawy buraka cukrowego. Można przypuszczać, że udział roślin przemysłowych w przyszłości będzie wzrastał, kosztem uprawy zbóż i ziemniaków. Powierzchnia uprawy ziemniaków wyniosła nieznacznie ponad 12 tys. ha i cały czas wykazuje tendencję spadkową. Spadek powierzchni uprawy ziemniaków w województwie śląskim przebiegał analogicznie do spadku powierzchni uprawy w skali całego kraju (4% wszystkich upraw). Najmniejszą grupą ziemiopłodów były rośliny strączkowe jadalne stanowiące 0,2% wszystkich ziemiopłodów. Analizując poszczególne uprawy z grupy pozostałych czyli sady, krzewy, warzywa to udział ich w skali województwa jest nieznaczny. Nasze województwo na tle kraju zajmuje jedno z ostatnich miejsc.

**Wykres 16.** Udział zbóż w strukturze zasiewów w podregionach województwa śląskiego w 2010 roku

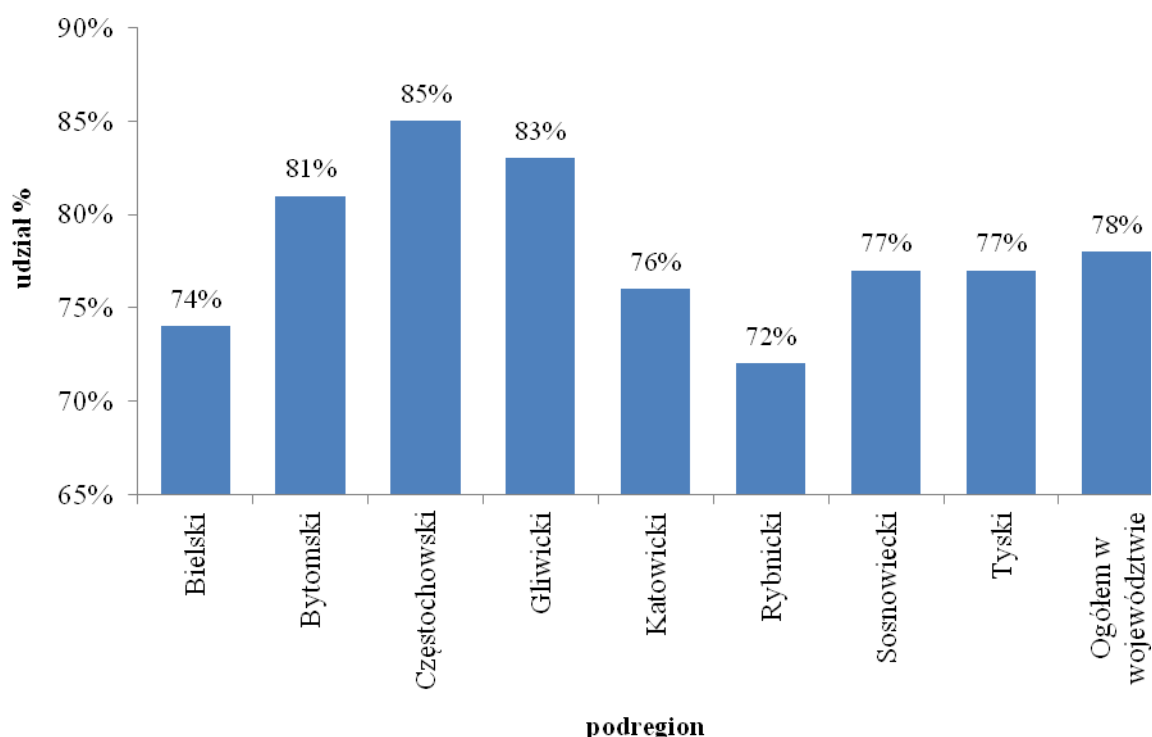

Źródło: opracowanie ŚODR na podstawie Powszechnego Spisu Rolnego 2010 – GUS.

### Produkcja zwierzęca

Województwo śląskie charakteryzowało się w latach 2002–2010 niską i zróżnicowaną w podregionach oraz grupach obszarowych gospodarstw obsadą zwierząt. Od ostatniego spisu rolnego z 2002 r. tendencja spadkowa wciąż się utrzymuje. W 2010 roku ubyto o 20,8 tys. sztuk bydła ogółem (około 14%) w tym najwięcej krów (o ponad 24%). Jedną z wielu

przyczyn tego stanu, było zmniejszenie się powierzchni łąk i pastwisk trwałych w strukturze zasiewu. Powierzchnia łąk trwałych w gospodarstwach rolnych wynosiła 80,0 tys. ha (3,0% powierzchni łąk trwałych w kraju) i w porównaniu z 2002 r. była mniejsza o 17,0 tys. ha, tj. o 17,5%.

Powierzchnia pastwisk trwałych w gospodarstwach rolnych w regionie wynosiła 10,2 tys. ha (1,6% powierzchni pastwisk trwałych w kraju) i w odniesieniu do 2002 r. była mniejsza o 12,8 tys. ha (o 55,6%).

Ograniczenie stada krów mlecznych spowodowane zostało również kwotowaniem produkcji mleka po przystąpieniu Polski do Unii Europejskiej i wysokimi wymaganiami jakościowymi dla mleka krowiego. Możliwości i potrzeby województwa są w tym zakresie większe.

W 2010 r. obsada bydła na 100 ha użytków rolnych wynosiła 28,3 szt. (w 2002 r. – 27,5 szt.). W przekroju powiatów największą obsadą bydła na 100 ha użytków rolnych charakteryzowały się powiaty: zawierciański (59,2 szt.), cieszyński (46,2 szt.), raciborski (44,5 szt.), a najmniejszą miasta na prawach powiatu: Sosnowiec (1,3 szt.), Chorzów (1,4 szt.), Świętochłowice (1,5 szt.).

Obsada trzody chlewnej w województwie była zróżnicowana. W stadzie trzody chlewnej, w porównaniu z 2002 r., odnotowano spadek udziału grupy prosiąt (o 4,4%) i warchlaków (o 4,3 %) natomiast wzrost udziału tuczników (o 9,0%). Obsada trzody chlewnej na 100 ha użytków rolnych wynosiła 77,1 szt. (w 2002 r. – 78,4 szt.). W przekroju terytorialnym największą obsadą trzody chlewnej na 100 ha użytków rolnych charakteryzowały się powiaty: pszczyński (203,9 szt.), gliwicki (188,8 szt.), lubliniecki (155,0 szt.), a najmniejszą m.in. miasta na prawach powiatu: Sosnowiec (0,8 szt.) i Dąbrowa Górnicza (1,2 szt.).

Województwo wyróżniało się bardzo wysoką obsadą drobiu, w tym brojlerów kurzych i indyczych w chowie fermowym. W 2010 r. w strukturze gatunkowej stada drobiu ogółem drób kurzy stanowił (podobnie jak w 2002 r.) prawie 95%. Największa koncentracja поголівья drobiu występowała w podregionach rybnickim i centralnym. Obsada drobiu kurzego ogółem na 100 ha użytków rolnych wynosiła w 2010 r. 2 127,2 szt. (w 2002 r. — 2 650,9 szt.). Spora część gospodarstw rolnych wycofała się z produkcji drobiu lub zmniejszyła produkcję ze względu na wahania w jej opłacalności.

### Ekologiczne gospodarstwa rolne

W województwie śląskim gospodarstwa położone na Jurze Krakowsko-Częstochowskiej i na Podbeskidziu są predestynowane do prowadzenia gospodarstw rolniczych metodami ekologicznymi ze względu na niewielką powierzchnię i atrakcyjność turystyczną. W latach 2005–2012 przyrost liczby gospodarstw ekologicznych został wykreowany z jednej strony poprzez zwiększony popyt ze strony konsumentów z województwa śląskiego, a z drugiej poprzez system dotacji do takiej produkcji wprowadzony poprzez Krajowy Program Rolnośrodowiskowy, który opiera się głównie na promocji systemów produkcji rolniczej przyjaznej dla środowiska oraz zachowaniu różnorodności biologicznej w przestrzeni

rolniczej. Rozwój gospodarstw ekologicznych powinien być także stymulowany i wspierany przez władze samorządowe, w szczególności na terenach cennych przyrodniczo.

**Tabela 5.** Gospodarstwa ekologiczne w województwie śląskim w latach 2005–2012

Lata	Z certyfikatem		W okresie przestawiania	
	gospodarstwa	powierzchnia ekologicznych użytków rolnych w ha	gospodarstwa	powierzchnia ekologicznych użytków rolnych w ha
2005	23	138	70	1 702
2010	153	3 451	75	2 288
2011	173	4 252	65	2 535
2012	192	5 537	44	1 588

Źródło: opracowanie ŚODR na podstawie danych Głównego Inspektoratu Jakości Handlowej Artykułów Rolno-Spożywczych.

### Prognoza zmian w zakresie rolnictwa

Prognozę zmian w produkcji roślinnej i zwierzęcej opracowano po konsultacji z doradcami Śląskiego Ośrodka Doradztwa Rolniczego w Częstochowie, na podstawie danych z Powszechnego Spisu Rolnego przeprowadzonego przez Główny Urząd Statystyczny w 2010 r. Pomocą były również dane zgromadzone z gospodarstw prowadzących rachunkowość rolną FADN. Powyższe dane jako najbardziej wiarygodne należy uznać za wiążące i najlepiej odzwierciedlające stan rolnictwa w województwie śląskim i jego perspektywę na najbliższe lata. W prognozowaniu zastosowano ekstrapolację trendów.

### Struktura gospodarstw

Zmniejszyła się powierzchnia gruntów będących w użytkowaniu gospodarstw rolnych i tym samym wzrosła powierzchnia gruntów należących do jednostek niestanowiących gospodarstw rolnych. Oznacza to, że zmalał udział powierzchni gruntów będących w dyspozycji rolnictwa na rzecz terenów budowlanych, rekreacyjnych czy też działalności pozarolniczej. W kolejnych latach przewidywany jest dalszy stopień zmniejszania się liczby gospodarstw mało powierzchniowych, wzrastać będzie powierzchnia użytków rolnych w gospodarstwach. Przewiduje się, że gospodarstw będzie mniej, ale będą nowoczesne, bardziej zautomatyzowane i o większej powierzchni ogółem i użytków rolnych.

Procesy przemian w strukturze gospodarstw będą ulegać przyspieszeniu na skutek dopłat bezpośrednich oraz standaryzacji gospodarstw spełniających wymagania UE. Przewiduje się szybszą polaryzację gospodarstw do 10 ha, które nie spełniając wymogów i nie dając właściwej jakościowo produkcji towarowej będą przejmowane przez gospodarstwa większe powyżej 30–50 ha. W okresie tym powierzchnia użytków rolnych ulegnie zmniejszeniu ze względu na przeznaczenie części pod zalesienie, budowę autostrad, rekreację, cele komunalne, zbiorniki wodne i inne.

Uzyskanie wzrostu produkcji na poziomie około 30% wymaga znacznego wzrostu plonów, wydajności jednostkowych i produktywności zwierząt, aby pokryć popyt na żywność, który może wzrosnąć o 20–25%). Procesom tym sprzyjają fundusze strukturalne stwarzające

możliwości zalesiania gruntów słabych, szybszego przekazywania gospodarstw przez uzyskanie renty strukturalnej oraz uzyskanie środków finansowych z innych programów wspierających rozwój rolnictwa. Duże znaczenie dla koncentracji ziemi i przemian w gospodarstwach ma także prawne usankcjonowanie dzierżawy jako formy prowadzenia działalności rolniczej i dostępu do korzystania z programów wspierania wsi i rolnictwa. Programy operacyjne, w tym PROW 2014–2020 także sprzyjają wzrostowi powierzchni gospodarstw.

### Produkcja roślinna

Prognozowanie rozwoju rolnictwa w perspektywie kilkunastu lat obarczone jest znacznym ryzykiem błędu. Głównymi przesłankami prognozowania zmian produkcji rolniczej powinny być:

- obecne kierunki polityki rolnej Unii Europejskiej i projektowane zmiany;
- przewidywany popyt na produkty rolne;
- przewidywany obrót produktami rolnymi (saldo eksportu i importu);
- polityka cenowa na produkty rolne w ramach WTO.

Czynniki te będą miały wpływ na strukturę produkcji roślinnej i zwierzęcej, na to co i ile rolnik będzie w przyszłości uprawiał i hodował. Natomiast struktura użytkowania gruntów (podział na grunty orne, sady, użytki zielone) nie będzie ulegać zasadniczym zmianom. Wyznaczają ją przede wszystkim naturalne warunki środowiska przyrodniczego. Prognozowaną strukturę zasiewów przedstawiono w tabeli poniżej.

**Tabela 6.** Prognozowana struktura zasiewów w województwie śląskim na lata 2020 i 2030

Lata	2002	2010	2020	2030
<b>Zasiewy ogółem</b>				
w hektarach	274 800	275 100	274 000	273 010
w procentach	100	100	100	100
<b>Zboża</b>				
w hektarach	213 400	216 100	216 000	215 500
w procentach	77,7	78,6	78,8	78,9
<b>Ziemniaki</b>				
w hektarach	26 700	12 100	7 800	6 200
w procentach	9,7	4,4	2,8	2,3
<b>Przemysłowe</b>				
w hektarach	13 800	22 400	24 500	25 200
w procentach	5,0	8,1	8,9	9,2
<b>Pastewne</b>				
w hektarach	14 900	16 400	17 500	17 900
w procentach	5,4	6,0	6,4	6,6
<b>Strączkowe</b>				
w hektarach	200	500	700	810
w procentach	0,1	0,2	0,3	0,3
<b>Pozostałe</b>				
w hektarach	5 800	7 600	7 500	7 400
w procentach	2,1	2,8	2,7	2,7

Źródło: opracowanie ŚODR na podstawie danych GUS.

Na podstawie przedstawionych danych można zaobserwować następujące tendencje:

- spadek ogólnej powierzchni zasiewów powodowany przeznaczeniem użytków rolnych na cele nierolnicze;
- wzrost procentowego udziału zbóż w strukturze zasiewów do 78,9%;
- spadek udziału ziemniaków do 2,3% w związku z prognozowanym mniejszym popytem;
- wzrost udziału roślin przemysłowych i pastewnych w strukturze zasiewów z przeznaczeniem głównie na wyższą obsadę zwierząt oraz biopaliwa i cele energetyczne (biogaz, biodiesel);
- utrzymanie powierzchni i udziału w strukturze zasiewów roślin pozostałych.

### Produkcja zwierzęca

Pogłowie i obsada poszczególnych gatunków zwierząt gospodarskich w perspektywie roku 2030 przedstawia się jak w tabeli poniżej.

**Tabela 7.** Prognozowane pogłowie i obsada zwierząt gospodarskich w województwie śląskim na lata 2020 i 2030

Rok	bydło	trzoda chlewna	owce	konie	Drób
pogłowie zwierząt w szt.					
2002	149 342	426 547	22 546	9 221	15 225 809
2010	158 901	422 081	24 828	7 448	14 896 980
2020	156 298	401 909	35 725	4 466	14 290 112
2030	159 700	410 000	41 000	4 000	14 600 000
obsada zwierząt w szt./100 ha UR					
2002	27,5	78,4	4,1	1,7	2 651,0
2010	32	85	5	1,5	3 000,0
2020	35	90	8	1	3 200,0
2030	37,9	97,4	9,7	1,0	3 468,8

Źródło: opracowanie ŚODR na podstawie danych GUS.

Na podstawie przedstawionych danych można zaobserwować następujące tendencje:

- wzrost obsady bydła wywołany niezaspokojonym i rosnącym popytem na mleko i produkty mleczne przy koncentracji produkcji w dużych gospodarstwach i w chowie fermowym;
- powolny wzrost obsady trzody chlewnej i drobiu; popyt na mięso będzie rósł wolniej;
- ogólny spadek pogłowia koni przy wzroście pogłowia dla celów rekreacyjnych;
- odtworzenie pogłowia owiec głównie na Podbeskidziu i Jurze Krakowsko-Częstochowskiej.

## **Uwarunkowania środowiskowe rozwoju obszarów wiejskich województwa śląskiego**

### **Ogólna charakterystyka budowy geologicznej i rzeźby terenu wraz z opisem degradacji powierzchni ziemi**

Województwo śląskie rozciąga się na obszarze kilku odmiennie wykształconych, wgłębnym jednostek budowy geologicznej. W strefie przypowierzchniowej litosfery najstarszą jednostką jest niecka górnośląska, którą budują karbońskie piaskowce, mułowce i iłowce z licznymi pokładami węgla kamiennego. Od wschodu i północy nieckę górnośląską otaczają łagodnie nachylone serie triasowych i jurajskich piaskowców, wapieni, dolomitów, iłów i margli budujących monoklinę śląsko – krakowską, która przechodzi w nieckę miechowską wypełnioną utworami kredy. Południową część regionu tworzą jednostki powstałe w czasie alpejskich ruchów górotwórczych – Karpaty Zewnętrzne (zbudowane ze sfałdowanych fliszowych łupków, piaskowców i zlepieńców), na których przedpolu uformowało się zapadlisko przedkarpackie (wypełnione głównie iłami, a także piaskami).

Pokrywą powierzchniową, spod której niejednokrotnie wyłaniają się starsze skały, tworzą czwartorzędowe utwory lodowcowe, wodnolodowcowe, rzeczne i eoliczne. Podłoże skalne zawiera liczne kopaliny nadające się do gospodarczego wykorzystania. W 2013 r. na zasoby kopalin województwa składało się 200 złóż eksploatowanych, 318 udokumentowanych wstępnie lub szczegółowo oraz 234 zaniechane. Ukształtowanie terenu w regionie – podobnie jak w całej Polsce – cechuje charakterystyczny pasowy układ rzeźby terenu. Równoleżnikowo rozciągają się tu na północy i w centralnej części województwa – Wyżyna Śląsko-Małopolska o rzeźbie krawędziowej i zrębowej, a na południu – zapadliskowe Kotliny Podkarpackie i młode góry fałdowe – Karpaty. Cechy krajobrazu nizinnego posiada Dolina Małej Panwi, wcinająca się klinem od zachodu w Wyżynę Śląską.

Do najważniejszych zmian degradujących powierzchnię ziemi regionu należą: zajmowanie terenów o naturalnej rzeźbie na potrzeby osadnictwa, infrastruktury i przemysłu oraz usług, przekształcanie powierzchni ziemi wskutek podziemnej i powierzchniowej eksploatacji zasobów naturalnych, zajmowanie powierzchni pod składowanie odpadów komunalnych i przemysłowych, zanieczyszczenie gleby imisjami przemysłowymi, przekształcanie i erozja gleby na terenach użytkowanych rolniczo i leśnych. Zagrożenie wystąpieniem osuwisk dotyczy głównie obszaru Karpat oraz Pogórza Karpackiego, a w mniejszym stopniu pasa wyżyn (Płaskowyżu Rybnickiego, Wyżyny Krakowsko-Częstochowskiej).

### **Wody powierzchniowe**

Zasoby wód powierzchniowych województwa śląskiego charakteryzują się znacznym zróżnicowaniem, co wynika z położenia regionu w obszarze o urozmaiconej budowie geologicznej, rzeźbie terenu, warunkach klimatycznych, a także jest spowodowane skutkami działalności człowieka. Województwo śląskie położone jest w obszarze 3 dorzeczy: Wisły i Odry, należących do zlewiska Morza Bałtyckiego (99,8% powierzchni województwa), oraz Dunaju w zlewisku Morza Czarnego (0,2%). Na obszarze województwa śląskiego rozciągają się fragmenty 7 regionów wodnych: Czadeczki, Górnej Wisły, Małej Wisły, Środkowej Wisły, Górnej Odry, Środkowej Odry oraz Warty. Położenie województwa w strefie

wododziałowej powoduje, iż zasoby wodne województwa są stosunkowo skąpe – średnie roczne zasoby wód powierzchniowych, przypadające na jednego mieszkańca województwa, są czterokrotnie niższe od średniej europejskiej, niemal o  $\frac{1}{3}$  niższe od średniej krajowej i wynoszą zaledwie 1 135 m<sup>3</sup>/rok. Ponadto tylko niewielka część tych skromnych zasobów wodnych nadaje się do gospodarczego wykorzystania, ponieważ są one znacznie zanieczyszczone. Oprócz zasobów wód płynących istotne znaczenie posiada retencja powierzchniowa w postaci zbiorników wodnych. Liczba naturalnych zbiorników wodnych w regionie jest niewielka, co wynika głównie z cech rzeźby i litologii podłoża terenu. Cechą wyróżniającą województwo na tle kraju jest natomiast duża liczba antropogenicznych zbiorników wodnych (kilka tysięcy), powstałych w wyniku świadomych i celowych, jak też niezamierzonych działań człowieka.

Ocena jakości wód powierzchniowych wykonana przez Wojewódzki Inspektorat Ochrony Środowiska w Katowicach (WIOŚ) dla okresu 2010-2012 w odniesieniu do 127 badanych jednolitych części wód powierzchniowych (JCWP) wykazała dobry stan wód jedynie w 2 JCWP (1,6%), a dla pozostałych 125 JCWP (98,4%) stan wód oceniono jako zły. Ocena wszystkich 281 JCWP wyodrębnionych w granicach województwa śląskiego, w tym 121, które nie były badane przez WIOŚ w Katowicach, wykazała dobry stan wód dla 17% JCWP, a zły – dla pozostałych 83%. Z badań monitoringu geochemicznego osadów rzek i jezior dla lat 2010-2012 wynika, że w okresie tym najbardziej zanieczyszczone były osady rzek centralnej części województwa śląskiego oraz osady górnej Odry. Osady rzek południowej i północnej części województwa są generalnie czyste lub mało zanieczyszczone.



**Mapa 7.** Ocena stanu JCWP monitorowanych i niemonitorowanych w województwie śląskim w latach 2010–2012

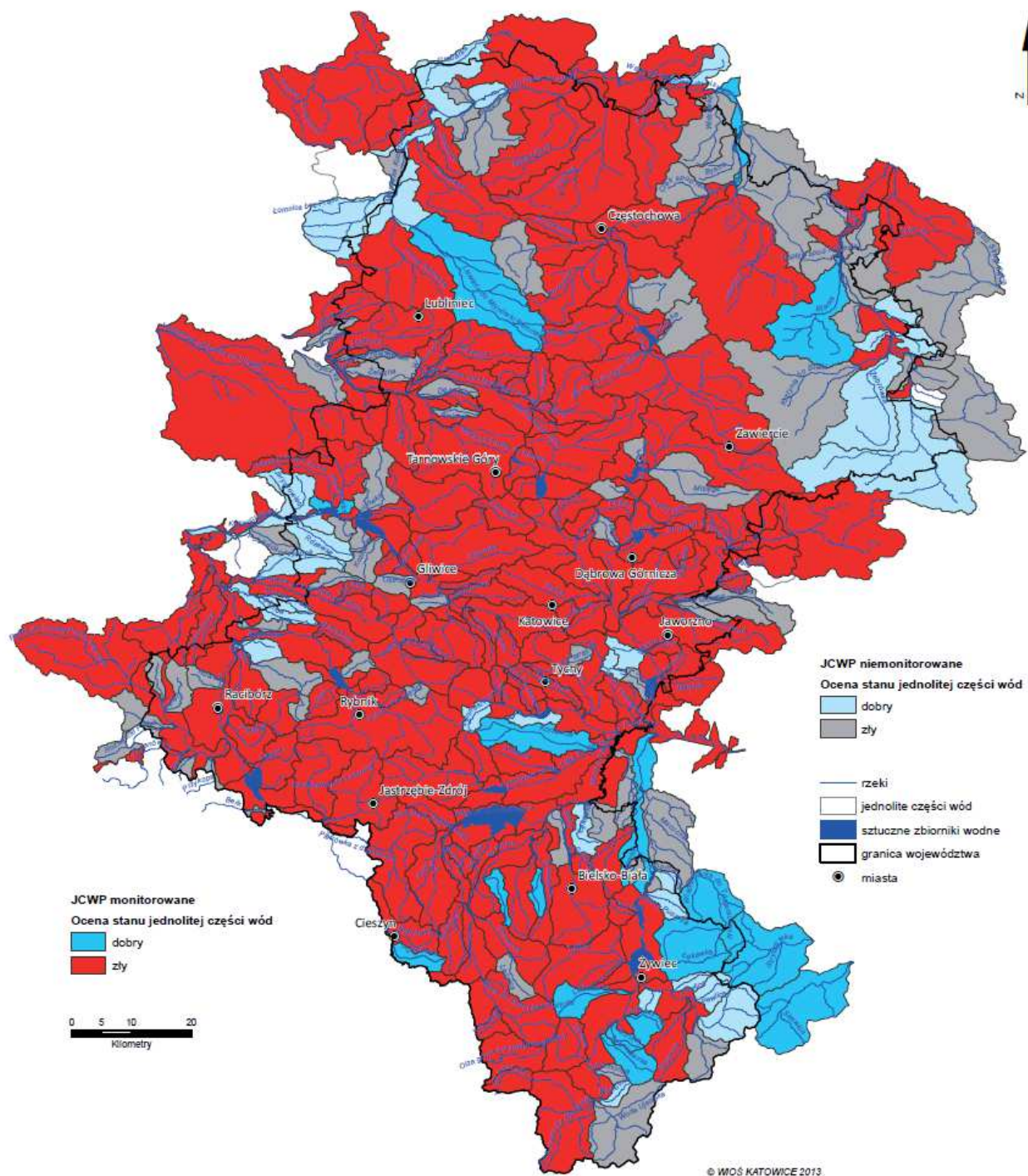

Źródło: Raport o stanie środowiska w 2012 roku w województwie śląskim (WIOŚ Katowice, 2013).

### Wody podziemne

Wielkość zasobów wód podziemnych na obszarze województwa jest zróżnicowana przestrzennie i uwarunkowana czynnikami naturalnymi, przede wszystkim hydrogeologicznymi i meteorologicznymi, lecz także antropogenicznymi. Użytkowe wody podziemne występują w utworach czwartorzędu, paleogenu i neogenu, kredy, jury, triasu,

karbonu i dewonu oraz podrzędnie permu. Ogółem stan zasobów eksploatacyjnych zwykłych wód podziemnych w województwie śląskim na koniec 2012 roku wynosił 106 498,68 m<sup>3</sup>/h (5,4% zasobów krajowych, a więc nieco poniżej średniej krajowej), a przyrost zasobów w 2012 r. w porównaniu do roku poprzedniego osiągnął wielkość 719,39 m<sup>3</sup>/h. Największą część stanowiły zasoby wód z utworów starszych niż kredowe. Zasoby zwykłych wód podziemnych dostępne do zagospodarowania (ZDZP) w województwie śląskim kształtowały się na koniec 2013 r. na poziomie ok. 1 763 978 m<sup>3</sup>/24h (4,8% zasobów krajowych), co w odniesieniu do jednostki powierzchni (tzw. moduł zasobów) daje średnią wartość zasobów możliwych do zagospodarowania ok. 143 m<sup>3</sup>/24h/km<sup>2</sup> (dla kraju – ok. 117 m<sup>3</sup>/24h/km<sup>2</sup>).

**Mapa 8.** Klasy modułu zasobów wód podziemnych dostępnych do zagospodarowania w województwie śląskim w odniesieniu do rejonów wodno-gospodarczych (stan na 31.12.2013 r.)

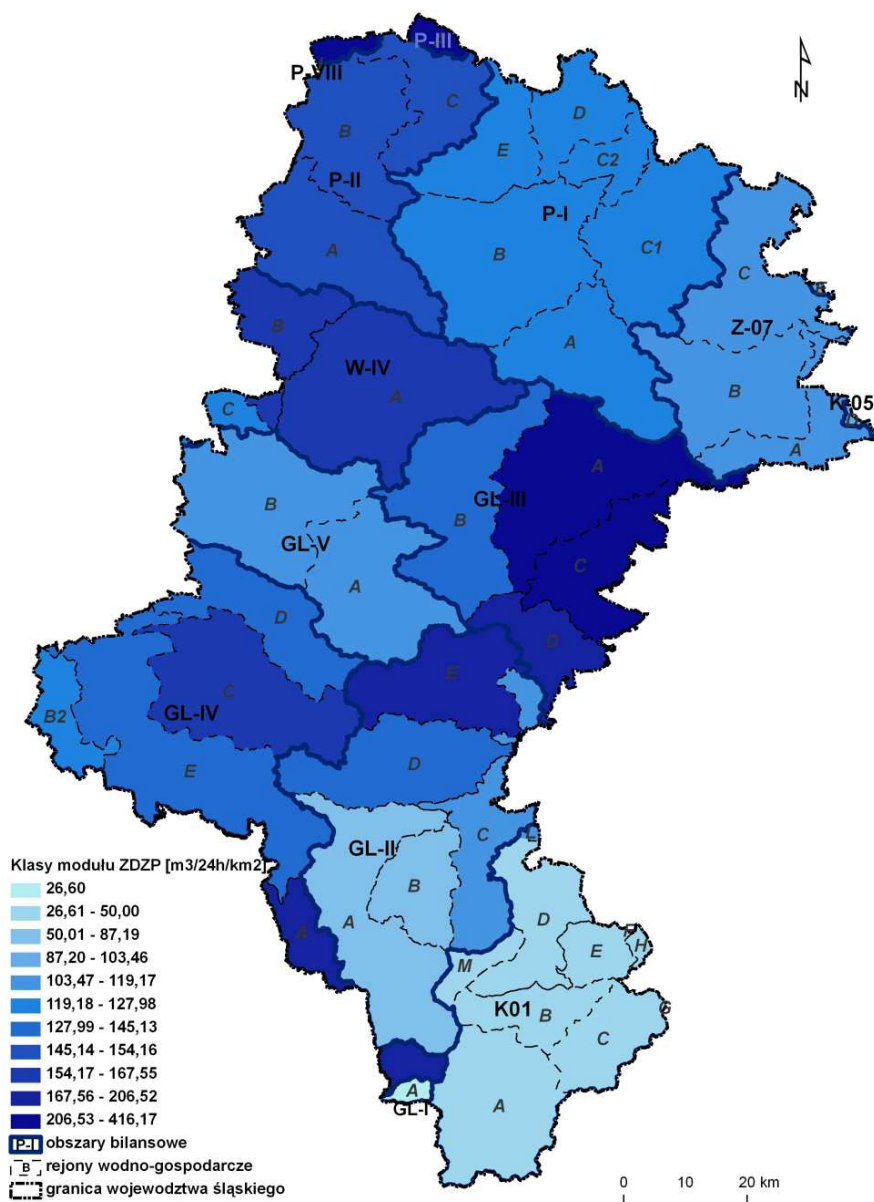

Źródło: opracowanie CDPGŚ na podstawie danych z Państwowej Służby Hydrogeologicznej.

Wielkość zasobów dyspozycyjnych solanek, wód leczniczych i termalnych w województwie śląskim w 2013 roku wyniosła 428,93 m<sup>3</sup>/h (1,1% zasobów krajowych), z czego najwięcej stanowiły złoża Goczałkowic–Zdroju (76,9%).

Ze względu na wysoką wodonośność, zasobność i szczególne znaczenie dla zaopatrzenia ludności w wodę pitną w obrębie jednostek hydrogeologicznych w województwie śląskim wydzielono 24 Główne Zbiorniki Wód Podziemnych (GZWP), z czego 8 zawiera się całkowicie w granicach województwa. Najwyższe wartości modułu zasobów dyspozycyjnych GZWP (230-2 200 m<sup>3</sup>/24h/km<sup>2</sup>) charakterystyczne są dla zbiorników położonych głównie w środkowej części województwa, niższe wartości modułu zasobów (100-220 m<sup>3</sup>/24h/km<sup>2</sup>) zostały określone dla zbiorników północnej części województwa oraz dla części zbiorników na południu regionu, a najniższymi wartościami modułu zasobów dyspozycyjnych (do 35 m<sup>3</sup>/24h/km<sup>2</sup>) w województwie śląskim charakteryzują się przede wszystkim zbiorniki w południowej części regionu.

Wody podziemne województwa śląskiego poddawane są silnym działaniom antropopresji, co w konsekwencji rzutuje na ogólny stan ilościowy i jakościowy wód. Zgodnie z badaniami jakości wód podziemnych w województwie śląskim z roku 2012 największą część stanowiły wody zadowalającej jakości – III klasa (52%) oraz wody dobrej jakości – II klasa (29%).

Wyniki oceny stanu jednolitych części wód podziemnych (JCWPd) – wykonanej na podstawie monitoringu stanu ilościowego i chemicznego wód podziemnych z lat 2005–2012 – wykazały stan dobry w 17 oraz 20 JCWPd, a stan słaby w 9 oraz 8 JCWPd, odpowiednio w podziale na 161 i 172 JCWPd<sup>12</sup>.

---

<sup>12</sup> Aktualna wersja podziału JCWPd na 161 części obowiązuje do końca 2014 roku. Nowa wersja podziału na 172 JCWPd będzie obowiązywała od 2015 roku.

**Mapa 9.** Ogólna ocena stanu JCWPd w obszarze województwa śląskiego zgodnie z podziałem na 161 i 172 JCWPd w 2012 roku

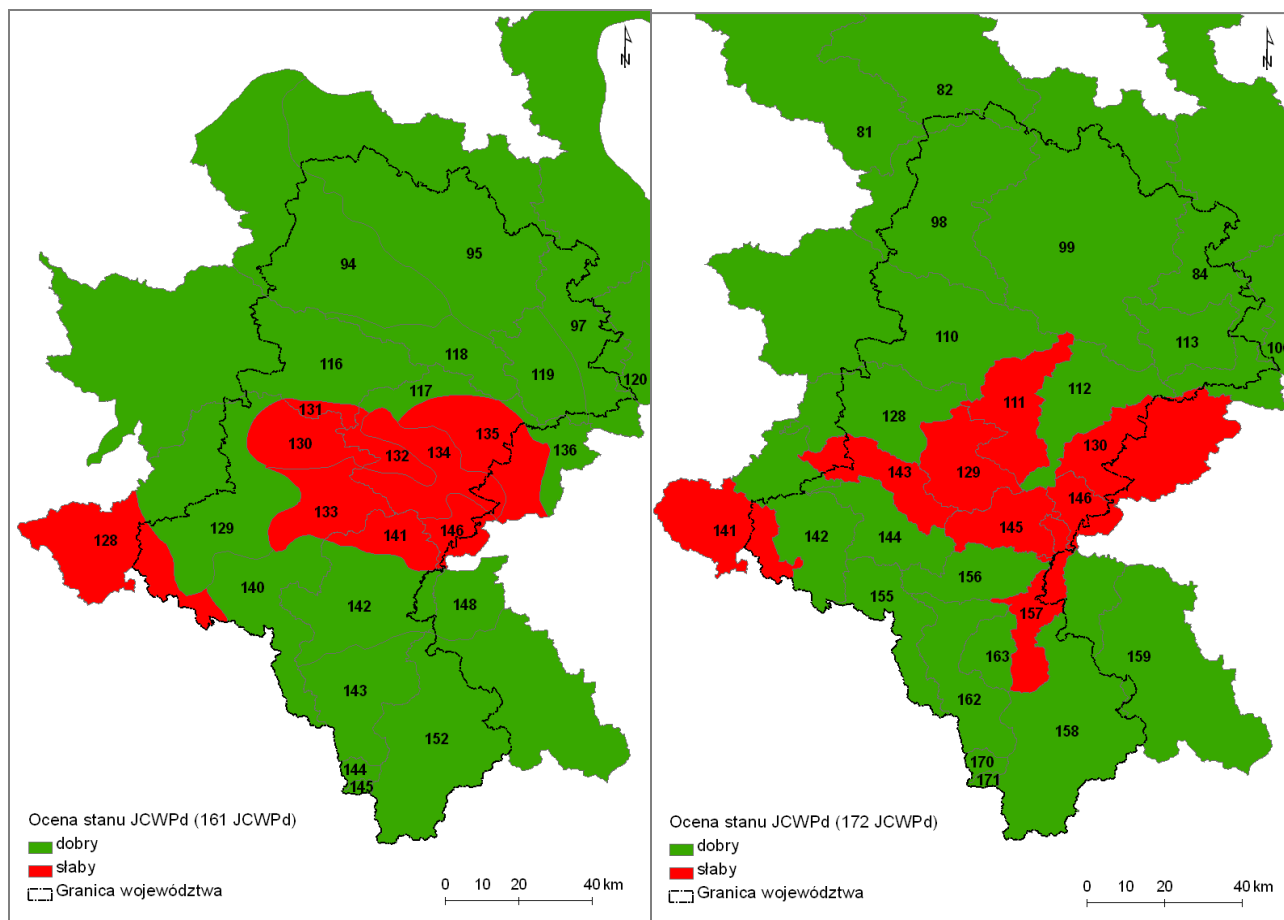

Źródło: opracowanie CDPGŚ na podstawie Raportu o stanie chemicznym oraz ilościowym jednolitych części wód podziemnych w dorzeczeniach w podziale na 161 i 172 JCWPd, stan na rok 2012. (PIG-PIB, Warszawa, 2013).

W granicach województwa śląskiego nie zlokalizowano dotąd ani jednego obszaru narażonego na zanieczyszczenia związkami azotu pochodzenia rolniczego (OSN). Na obszarze województwa stopień podatności wód podziemnych na zanieczyszczenia antropogeniczne jest zróżnicowany. Uzależniony jest on od czynników naturalnych (budowy geologicznej i warunków hydrogeologicznych), jak również od rodzaju zanieczyszczenia, jego ładunku i charakteru ogniska zanieczyszczeń. Generalnie podatność płytkich wód podziemnych na zanieczyszczenia w województwie śląskim jest bardzo duża (wody podatne na większość zanieczyszczeń) i duża (wody podatne na wiele typów zanieczyszczeń). Średnia i niska skala podatności dotyczy wód na niewielkim obszarze – głównie na południe od Rybnika i na zachód od Raciborza.

### Gospodarowanie zasobami wodnymi

Gospodarowanie zasobami wodnymi musi uwzględniać zaspokojenie potrzeb ludności i gospodarki w zakresie wystarczającej ilości wody, spełniającej wymagania co do jakości, przy równoczesnej ochronie zasobów wodnych oraz utrzymaniu dla ekosystemów wodnych i od wody zależnych, odpowiadających im warunków środowiskowych.



Spełnienie tych warunków zapewnia odpowiednie planowanie w gospodarce wodnej. Podstawowymi dokumentami planistycznymi w gospodarowaniu wodami w Polsce (art. 113 ustawy Prawo wodne) są Plany gospodarowania wodami sporządzane dla obszarów dorzeczy (PGW)<sup>13</sup>, w których określa się cele środowiskowe, a także Program wodno-środowiskowy kraju (PWŚK), zawierający niezbędne działania, których realizacja zapewni osiągnięcie założonych celów. Zgodnie z założeniami Ramowej Dyrektywy Wodnej (RDW) głównym celem środowiskowym jest osiągnięcie i utrzymanie co najmniej dobrego stanu wód – dobrego stanu ekologicznego i chemicznego dla jednolitych części wód powierzchniowych (JCWP), dobrego stanu chemicznego i ilościowego w przypadku jednolitych części wód podziemnych (JCWPd). Cele uszczegółowione dla każdej jednolitej części wód zostały zawarte w odpowiednim PGW. Zbiór działań podstawowych i uzupełniających stanowi natomiast trzon PWŚK (aktualnie w obszarze województwa śląskiego proponuje się realizację około 1000 działań dla JCWPd i scalonych części wód powierzchniowych (SCWP)).

Ustalenia zawarte w opisanych dokumentach stanowią podstawę planowania i podejmowania wszelkich decyzji mających wpływ na stan zasobów wodnych. Obecnie trwa tzw. II cykl planistyczny (2009–2015), który z końcem 2015 roku zakończy się opracowaniem aktualizacji omawianych dokumentów, sporządzonych w ramach I-go cyklu planistycznego (2003–2009).

**Tabela 8.** Pobór wody na potrzeby gospodarki narodowej i ludności, według źródeł poboru, w województwie śląskim i w kraju w 2012 roku (w hm<sup>3</sup>)

Wyszczególnienie	Polska	Województwo śląskie
Ogółem	10 830,0	463,9
na cele produkcyjne		
Ogółem	7 697,1	108,2
Wody powierzchniowe	7 439,1	54,3
Wody podziemne	200,3	22,8
na cele nawodnień w rolnictwie i leśnictwie		
Ogółem	1 102,4	77,7
na cele eksploatacji sieci wodociągowej		
Ogółem	2 030,8	278,0
Wody powierzchniowe	601,4	172,1
Wody podziemne	1 429,5	105,9

Źródło: opracowanie CDPGŚ na podstawie danych GUS.

Ilość wytwarzanych ścieków jest jednym z czynników degradacji i zanieczyszczenia zasobów wodnych. Aż 99,2% ścieków przemysłowych i komunalnych odprowadzonych do wód lub ziemi w województwie wymagało oczyszczania i była to największa ilość w kraju. Oczyszczonych zostało 82,4% ścieków przemysłowych i komunalnych wymagających oczyszczenia. Pozostałą ilość stanowiły ścieki nieoczyszczone (17,6%), co również klasyfikowało region na 1 miejscu w kraju (45% ilości nieoczyszczonych ścieków w kraju). Ponadto województwo śląskie odprowadza największą ilość ścieków przemysłowych zawierających substancje szczególnie szkodliwe dla środowiska wodnego (20,4% tego rodzaju ścieków w skali całego kraju).

<sup>13</sup> W województwie śląskim obowiązują 3 spośród 10 PGW zatwierdzonych przez Radę Ministrów: dla dorzecza Odry, dorzecza Wisły oraz dorzecza Dunaju.

## Zagrożenie suszą

Obszar województwa śląskiego jest narażony na wystąpienie zjawiska suszy, w tym jej czterech typów: atmosferycznej, glebowej, hydrologicznej i hydrogeologicznej.

Podstawowymi dokumentami planistycznymi w zakresie zarządzania ryzykiem suszy są plany przeciwdziałania skutkom suszy w dorzeczach oraz plany przeciwdziałania skutkom suszy w regionach wodnych. Dokumenty te są obecnie w trakcie opracowywania<sup>14</sup>. Dotychczas przygotowano projekty planów przeciwdziałania skutkom suszy dla niektórych regionów wodnych. Na podstawie dostępnych wyników badań można stwierdzić, że w województwie śląskim występują obszary zagrożone suszą, a zagrożenie to jest zróżnicowane pod względem przestrzennym, ze względu na typ suszy, a także uzależnione od „odbiorcy” ryzyka (np. rolnictwa, przemysłu, gospodarki komunalnej). Poza uwarunkowaniami naturalnymi (wielkość opadów atmosferycznych, warunki fizycznogeograficzne oraz hydrologiczne) na stopień zagrożenia suszą w województwie śląskim w znacznej mierze wpływa działalność antropogeniczna związana z wykorzystaniem zasobów wodnych.

## Zagrożenie powodzią

Województwo śląskie należy do pięciu województw najbardziej zagrożonych wystąpieniem powodzi w skali Polski<sup>15</sup>. Powódzie w regionie uwarunkowane są czynnikami naturalnymi, głównie roztopami wiosennymi, nawałnymi/rozlewnymi opadami atmosferycznymi i zróżnicowaniem geomorfologicznym. Ryzyko to wzmagają ponadto czynniki antropogeniczne – wysoki stopień zagospodarowania i przekształcenia zlewni.

Wstępna ocena ryzyka powodziowego sporządzona w roku 2011 wykazała, że w województwie śląskim znajdują się obszary narażone na niebezpieczeństwo powodzi tj. obszary, na których stwierdza się istnienie znaczącego ryzyka powodziowego lub wystąpienie znaczącego ryzyka jest prawdopodobne. Dotyczą one głównie dolin większych rzek regionu, tj. Wisły, Odry, Warty, Liswarty i Pilicy. Podstawą prowadzenia racjonalnej polityki przestrzennej na obszarach narażonych na niebezpieczeństwo powodzi, a tym samym ograniczania negatywnych skutków powodzi, są plany zarządzania ryzykiem powodziowym, sporządzane na podstawie map zagrożenia powodziowego, przedstawiających obszary zagrożone powodzią o określonym prawdopodobieństwie wystąpienia oraz map ryzyka powodziowego, określających wartości potencjalnych strat powodziowych oraz przedstawiających obiekty narażone na zalanie w przypadku wystąpienia powodzi o określonym prawdopodobieństwie wystąpienia. W województwie śląskim z końcem 2015 roku będzie obowiązywać 10 planów (3 dla dorzeczy i 7 dla regionów wodnych). Dla obszaru województwa śląskiego – zgodnie z opracowywanymi dokumentami – problem ryzyka powodziowego jest znaczący. Dla wielu gmin regionu ryzyko powodziowe oceniono jako umiarkowane (podwyższony poziom ryzyka), wysokie (nadmierny poziom ryzyka), a nawet bardzo wysokie (nieakceptowalny poziom ryzyka).

<sup>14</sup> W województwie śląskim, zgodnie z podziałem na dorzecza, będą obowiązywać 3 plany przeciwdziałania skutkom suszy, a zgodnie z podziałem na regiony wodne – 7 dokumentów.

<sup>15</sup> Zagrożenia okresowe występujące w Polsce. 2010., Biura monitorowania i analizy zagrożeń Rządowego Centrum Bezpieczeństwa.

## Klimat, stan atmosfery

Klimat województwa śląskiego, podobnie jak całej Polski, cechuje się przejściowością pomiędzy klimatem umiarkowanym morskim a lądowym. Kształtowany jest przede wszystkim przez masy powietrza polarno-morskiego napływające z zachodu (60%) oraz masy powietrza polarno-kontynentalnego ze wschodu (30%). Regionalna zmienność klimatu wynika przede wszystkim z ukształtowania powierzchni terenu i wysokości nad poziomem morza oraz odległości od dużych akwenów wodnych. Ogólny pasmowy układ krain geograficznych wpływa na przeważający równoleżnikowy przebieg mas powietrza, a znaczne deniwelacje terenu wynikające z obecności masywów górskich, jak również obszary zurbanizowane o dużym stopniu antropopresji przyczyniają się do zróżnicowania warunków klimatycznych w poszczególnych obszarach.

Ocena zanieczyszczenia atmosfery w województwie śląskim, realizowana przez WIOŚ pod kątem spełnienia kryteriów ustanowionych w celu ochrony zdrowia, od co najmniej kilku lat wykazuje niekorzystny stan pod względem stężeń pyłu PM<sub>10</sub> i PM<sub>2,5</sub> oraz bezno(a)pirenu. Do klasy C (stężenia zanieczyszczeń przekraczały poziomy dopuszczalny lub docelowe powiększone o margines tolerancji, pod warunkiem że ten margines został określony) kwalifikowany jest cały obszar województwa. W przypadku ozonu we wszystkich strefach oznaczono klasę D2 – stężenia przekraczały poziom celu długoterminowego. W odniesieniu do poziomów pozostałych badanych zanieczyszczeń: dwutlenku siarki, ołowiu, benzenu, tlenku węgla, arsenu, kadmu oraz niklu wszystkie strefy województwa zostały przyporządkowane do klasy A (stężenia nie przekraczały wymaganych poziomów). W wyniku klasyfikacji strefy śląskiej pod kątem spełnienia kryteriów ustanowionych w celu ochrony roślin jedynie stężenia ozonu – biorąc pod uwagę poziom celu długoterminowego – przekroczyły wymagania (klasa D2).

Pod względem wielkości emisji zanieczyszczeń pyłowych i gazowych z zakładów szczególnie uciążliwych w rankingu województw województwo śląskie znajduje się na pierwszym miejscu. W 2012 roku zakłady szczególnie uciążliwe dla środowiska wyemitowały do atmosfery ogółem 682,5 tys. t zanieczyszczeń pyłowych i gazowych (bez dwutlenku węgla), co stanowi 40,6% emisji krajowej.

Głównym źródłem zanieczyszczenia powietrza na obszarze województwa jest emisja antropogeniczna, na którą składa się emisja z działalności przemysłowej, z sektora bytowego oraz emisja ze środków transportu. Największa emisja zanieczyszczeń oraz najwyższy wskaźnik emisji na powierzchnię występują w obszarach największej koncentracji ludności, w szczególności w aglomeracjach: górnośląskiej oraz rybnicko-jastrzębskiej.

Stan akustyczny środowiska w województwie śląskim jest zróżnicowany przestrzennie i czasowo. Wysoki stopień urbanizacji i industrializacji województwa śląskiego powoduje jednak, iż jego mieszkańcy są zasadniczo narażeni na zwiększoną emisję hałasu. Jak wynika z badań prowadzonych przez WIOŚ o klimacie akustycznym w województwie w szczególności decyduje hałas drogowy, który największe natężenie wykazuje wzdłuż głównych ciągów komunikacyjnych. Pozostałe grupy hałasu (szynowy, lotniczy, przemysłowy i komunalny) mają charakter lokalny, a także okresowy.



Badania poziomów pól elektromagnetycznych (PEM) w środowisku na terenie województwa śląskiego nie dowiodły istnienia zagrożenia związanego z charakteryzowanym czynnikiem. Żaden z 270 pomiarów wykonanych w dwóch trzyletnich cyklach badawczych (2008–2010, 2011–2013) nie wykazał przekroczenia poziomu dopuszczalnego PEM. Średni poziom PEM we wszystkich badanych punktach w latach 2008-2013 wyniósł 0,36-0,37 V/m.

## Gleby

Zróżnicowanie oraz zmienność przestrzenna gleb w województwie śląskim jest determinowana wieloma czynnikami przyrodniczymi, z których najważniejsze to: podłoże skalne, rzeźba terenu, warunki wodne oraz szata roślinna. Na terenach rolnych obszarów wiejskich województwa dominują: gleby bielcowe i rdzawe (16,0% powierzchni użytków rolnych), gleby brunatne wyługowane i kwaśne (14,4%) oraz gleby bielcowe i pseudobielcowe (11,9%). Spośród pozostałych większą powierzchnię zajmują jeszcze mady (6,3%), rędziny (4,7%) oraz czarne ziemie właściwe (3,8%). Na obszarach leśnych całego województwa dominują gleby bielcowe i rdzawe, które zajmują łącznie 52,1% powierzchni. Wysoki odsetek stanowią także gleby brunatne, płowe i rędziny (30,7%).

Kompleksy rolniczej przydatności gleb stanowią typy siedliskowe rolniczej przestrzeni produkcyjnej. Kompleksy, których nazwy pochodzą od roślin wskaźnikowych dostosowanych do warunków siedliska, tworzą zespoły gleb o zbliżonej przydatności i charakterystyce geomorfologicznej (położenie w terenie), właściwościach wodnych, żyzności i produktywności, co umożliwia racjonalną ochronę przestrzeni oraz planowanie nowych funkcji dla niektórych obszarów użytkowanych rolniczo.

Ocena stanu zanieczyszczenia i zmian właściwości gleb województwa śląskiego przeprowadzona przez Instytut Uprawy, Nawożenia i Gleboznawstwa w Puławach w latach 2010-2012 w odniesieniu do gruntów ornych (18 punktów badawczych) wykazała zanieczyszczenie gleb wielopierścieniowymi węglowodorami aromatycznymi (WWA), kadmem, cynkiem, oraz ołowiem w części punktów badawczych. Analizy zawartości siarki, miedzi, niklu, chromu, baru i kobaltu w glebach województwa nie wykazały przekroczenia wartości dopuszczalnych.

Województwo śląskie zalicza się do prowincji, dla której charakterystyczne są większe zawartości prawie wszystkich badanych pierwiastków w glebach w porównaniu do pozostałej części kraju. Odmienność geochemiczna wiąże się głównie z uwarunkowaniami geologicznymi (rodzajem skały macierzystej), a na obraz naturalnego rozmieszczenia poszczególnych pierwiastków nakładają się zaburzenia, a nawet anomalie, wynikające z kilkusetletniej działalności człowieka. Niektóre z nich mają znaczenie lokalne, ale są także takie, które mają charakter regionalny. Wyższe niż przeciętne zawartości niektórych pierwiastków w glebach występują przede wszystkim wokół dawnych okręgów przemysłowych (GOP i ROW), ale także wokół obszarów miejskich (Częstochowa, Bielsko-Biała, Żywiec, Cieszyn). Najważniejszą geochemiczną anomalią o charakterze regionalnym jest wysoka koncentracja cynku, ołowiu i kadmu.

**Mapa 10.** Kompleksy przydatności rolniczej gleb na terenach wiejskich województwa śląskiego

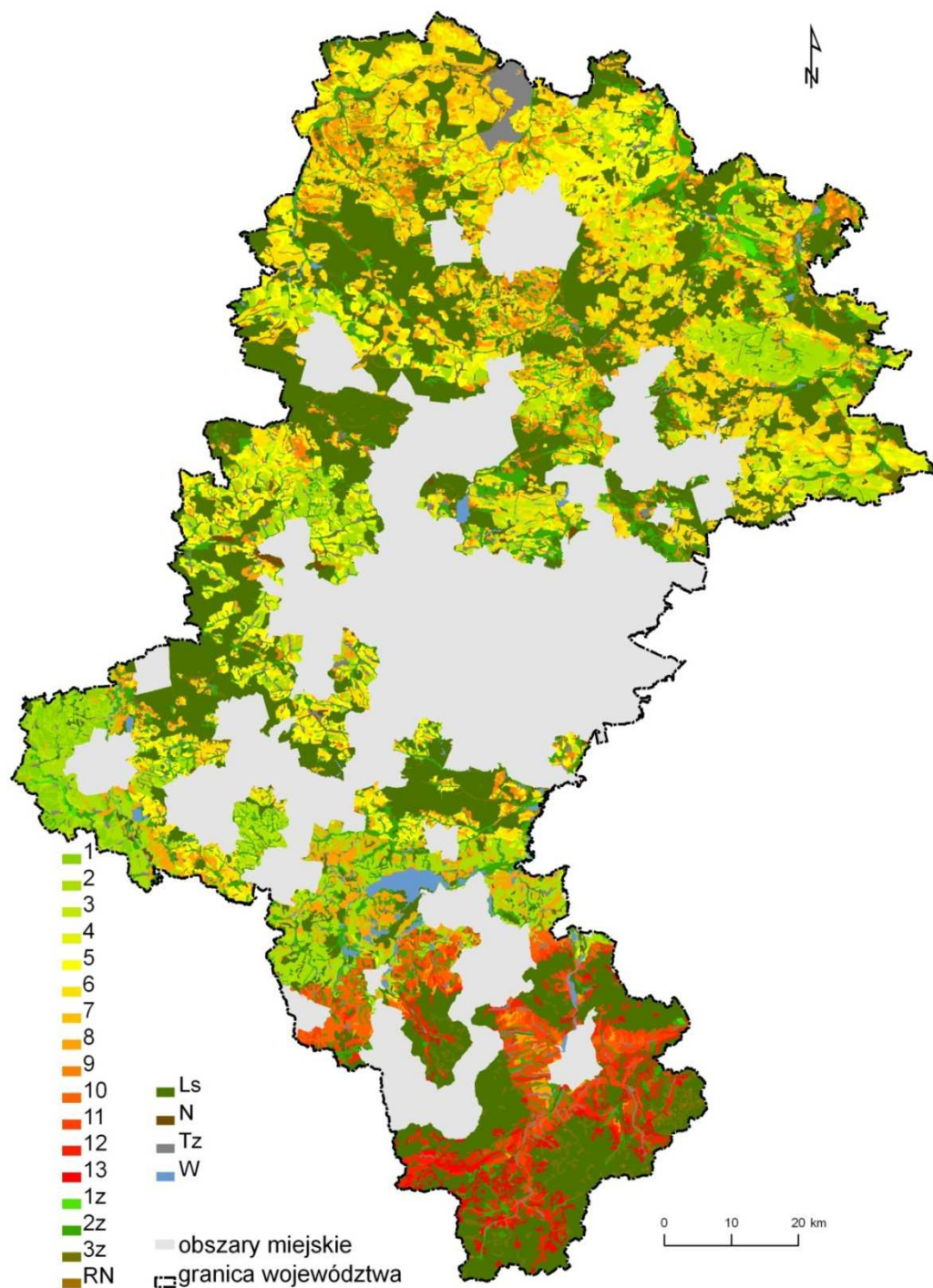

Objaśnienia: 1 – k. pszenney bardzo dobry, 2 – k. pszenney dobry, 3 – k. pszenney wadliwy, 4 – k. żytni bardzo dobry /pszennożytni/, 5 – k. żytni dobry, 6 – k. żytni słaby, 7 – k. żytni bardzo słaby, 8 – k. zbożowo-pastewny mocny, 9 – k. zbożowo-pastewny słaby, 10 – k. pszenney śródgórski i podgórski, 11 – k. zbożowy górski, 12 – k. zbożowo-pastewny górski, 13 – k. owsiano-pastewny górski, 14 – gleby orne przeznaczone pod użytki zielone; 1z – użytki zielone bardzo dobre i dobre, 2z – użytki zielone średnie, 3z – użytki zielone słabe i bardzo słabe, RN – gleby rolniczo nieprzydatne /nadające się pod zalesienie/ Ls – lasy, N – nieużytki, Tz – tereny zabudowane, W – wody.

Źródło: opracowanie CDPGŚ na podstawie cyfrowej mapy gleb i waloryzacji rolniczej przestrzeni produkcyjnej województwa śląskiego (IUNG-PIB 2003).

## Zasoby środowiska przyrodniczego

Województwo śląskie dzięki położeniu na obszarze jednostek fizycznogeograficznych zróżnicowanych pod względem podłoża geologicznego, rzeźby terenu, gleb i warunków klimatycznych, cechuje się znaczną różnorodnością biologiczną i georóżnorodnością. Stopień georóżnorodności regionu, wynikający z naturalnych procesów endo- i egzogenicznych, modyfikowanych ponadto działalnością człowieka, należy ocenić jako jeden z największych w kraju i w Europie Środkowej. Znaczne jest również bogactwo i różnorodność świata przyrody ożywionej, choć nie wszystkie walory przyrodnicze regionu zostały dotychczas rozpoznane w wystarczającym stopniu.

O stanie zachowania zasobów środowiska przyrodniczego świadczy stopień zagrożenia poszczególnych grup organizmów oraz siedlisk przyrodniczych. Do najważniejszych zagrożeń przyrody żywej województwa śląskiego zalicza się: przekształcanie struktury krajobrazu, likwidacja i fragmentacja siedlisk lub ekosystemów, zmiana cech siedliska wskutek eutrofizacji, odwodnienia, zakwaszenia gleby, skażenia toksycznymi związkami chemicznymi, inwazja gatunków obcych, nadmierna eksploatacja gatunków użytkowych, bezpośrednie tępienie gatunków i kłusownictwo oraz zwiększona penetracja turystyczna miejsc cennych przyrodniczo.

**Tabela 9.** Ocena stopnia zagrożenia wybranych grup roślin, grzybów i zwierząt w województwie śląskim (stan na 2012 r.)

Grupa organizmów	Liczba taksonów w poszczególnych kategoriach zagrożenia								Razem zagrożonych gatunków (CR+EN+VU)	
	EX+EW	RE	CR	EN	VU	DD	NT	LC	Liczba	%
Porosty i grzyby naporostowe	-	82	59	76	78	222	89	162	213	38
Wątrobowce	-	5	10	15	22	15	31	48	47	32
Mchy	-	25	36	9	27	79	85	215	72	15
Rośliny naczyniowe	2	69	80	203	224	111	125	73	507	28
Ryby i minogi	-	5	5	2	13	9	2	8	20	56
Płazy	-	-	-	-	7	-	-	7	7	39
Gady	-	3	-	-	1	-	-	1	1	14
Ptaki	-	15	34	27	58	1	36	38	119	37
Ssaki	1	4	4	2	4	18	7	33	10	15

Objaśnienia: EX – taksony wymarłe, EW – taksony wymarłe w stanie dzikim; RE – wymarłe i prawdopodobnie wymarłe regionalnie; CR – skrajnie zagrożone wyginięciem, EN – silnie zagrożone wyginięciem, VU – narażone na wyginięcie, taksony wysokiego ryzyka, DD – o nieokreślonym zagrożeniu, wymagające dokładniejszych danych, NT – bliskie zagrożenia, LC – najmniejszej troski.

Źródło: opracowanie CDPGŚ na podstawie czerwonych list województwa śląskiego.

Na obszarze województwa śląskiego reprezentowanych jest 9 spośród 10 form ochrony przyrody przewidzianych w ustawie o ochronie przyrody. Ich liczebność dla województwa śląskiego|obszarów wiejskich województwa przedstawia się następująco:

- rezerваты przyrody (64|51);
- parki krajobrazowe (8|8);
- obszary chronionego krajobrazu (13|7);

- obszary Natura 2 000 (OSO – 5|5, OZW – 40|33);
- pomniki przyrody (1 417|ok. 700 przyrody ożywionej i 65|39 przyrody nieożywionej);
- stanowiska dokumentacyjne (9|3), użytki ekologiczne (78|44);
- zespoły przyrodniczo-krajobrazowe (21|4);
- ochrona gatunkowa roślin, zwierząt i grzybów.

Sieć krajowych korytarzy ekologicznych, których głównym celem jest integracja obszarów chronionych, w tym sieci Natura 2000, obejmuje duże kompleksy leśne i bagienne oraz doliny rzeczne i inne pasy krajobrazu, umożliwiające łączność populacji zwierząt i roślin na obszarze Polski i terenach sąsiednich. W województwie śląskim, na podstawie danych o topografii, zabudowie, infrastrukturze i zasobach przyrody, z uwzględnieniem biologii i wykorzystania przestrzeni przez różne grupy kręgowców, wyznaczono odrębne korytarze teriologiczne, herpetologiczne, ichtiologiczne i ornitologiczne. Ponadto, zlokalizowano korytarze spójności, łączące obszary podlegające ochronie prawnej.



**Mapa 11.** Rozmieszczenie obszarów chronionych na obszarach wiejskich województwa śląskiego

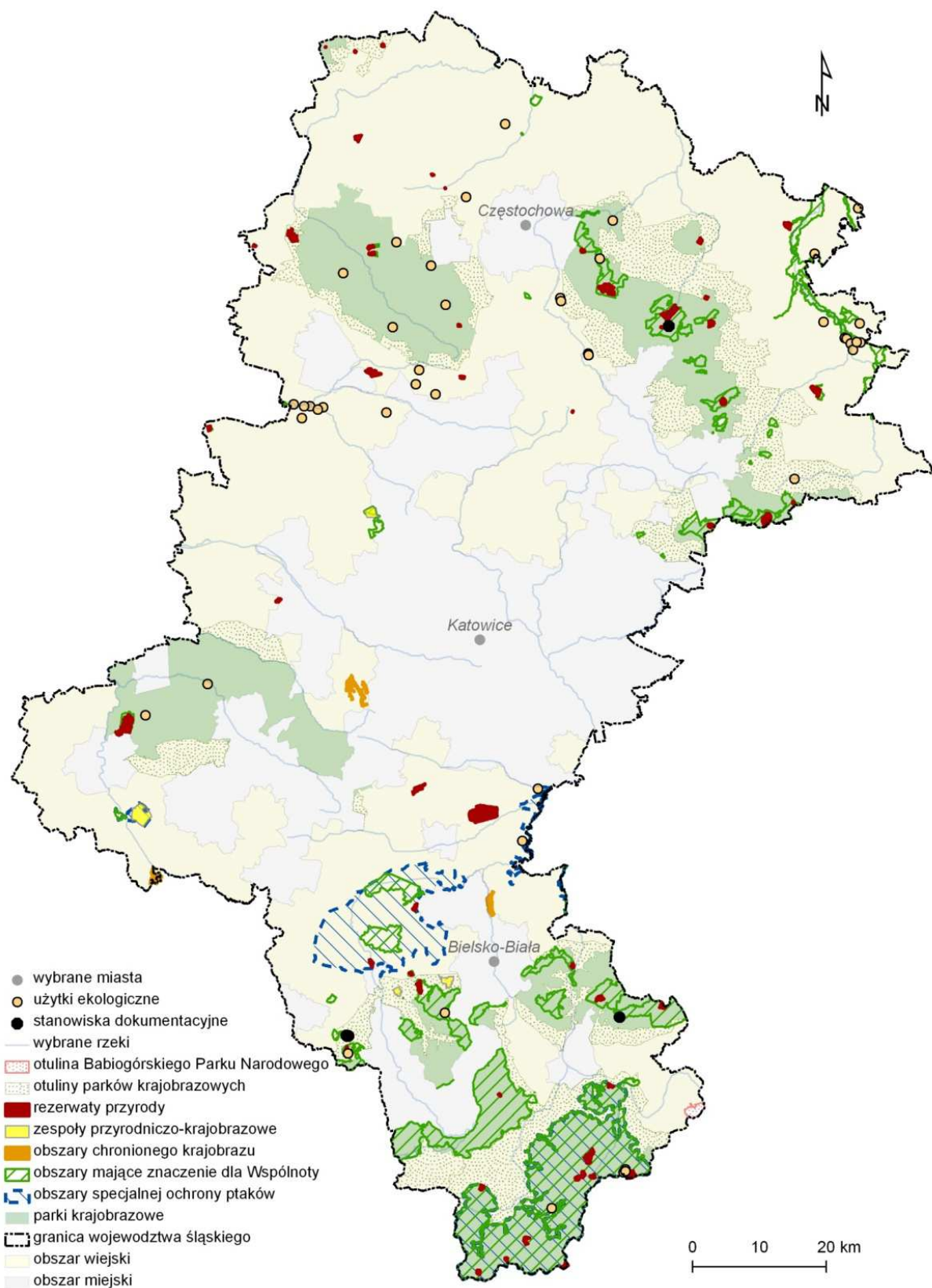

Źródło: opracowanie CDPGŚ na podstawie bazy danych RDOŚ oraz CDPGŚ.

Koncepcja obszarów o wysokich walorach przyrodniczych (ang. High Nature Value Farmland, HN VF) to jedna z inicjatyw UE wiążących tematykę środowiskową z rolnictwem, mająca na celu ochronę tradycyjnego krajobrazu rolniczego oraz powstrzymanie spadku różnorodności biologicznej. Obszar rolny o wysokiej wartości przyrodniczej (HN VF) to taki obszar, na którym odpowiednie użytkowanie rolnicze przyczynia się do zachowania wysokiej różnorodności gatunków i siedlisk, względnie do zachowania gatunków ważnych z punktu widzenia ochrony przyrody na poziomie europejskim, krajowym lub regionalnym albo też oba te elementy występują jednocześnie. Delimitacja obszarów i gospodarstw rolnych charakterystycznych dla HN VF w regionie oparta została o następujące wskaźniki techniczno-organizacyjne:

- udział zbóż w użytkach rolnych (UR) mniejszy lub równy 46,7%;
- udział trwałych użytków zielonych (TUZ) na 1 ha UR (%) większy bądź równy 30,0%;
- obsada zwierząt żywionych paszami objętościowymi równa bądź większa od 0,1 SD/ha UR (przy wyeliminowaniu jednostek, na których terenie zidentyfikowano rolnictwo intensywne, zdefiniowane poprzez: obsadę zwierząt żywionych paszami treściwymi równą bądź większą od 1,3 SD na 1 ha użytków rolnych, obsadę zwierząt żywionych paszami objętościowymi równą bądź większą od 0,9 SD na 1 ha użytków rolnych, udział upraw trwałych w użytkach rolnych równy bądź większy od 45,4%, udział upraw ogrodniczych w użytkach rolnych równy bądź większy od 14,6%).

**Mapa 12.** Położenie gmin o ekstensywnej gospodarce rolnej charakterystycznej dla obszarów o wysokich walorach przyrodniczych i krajobrazowych (HNVF)

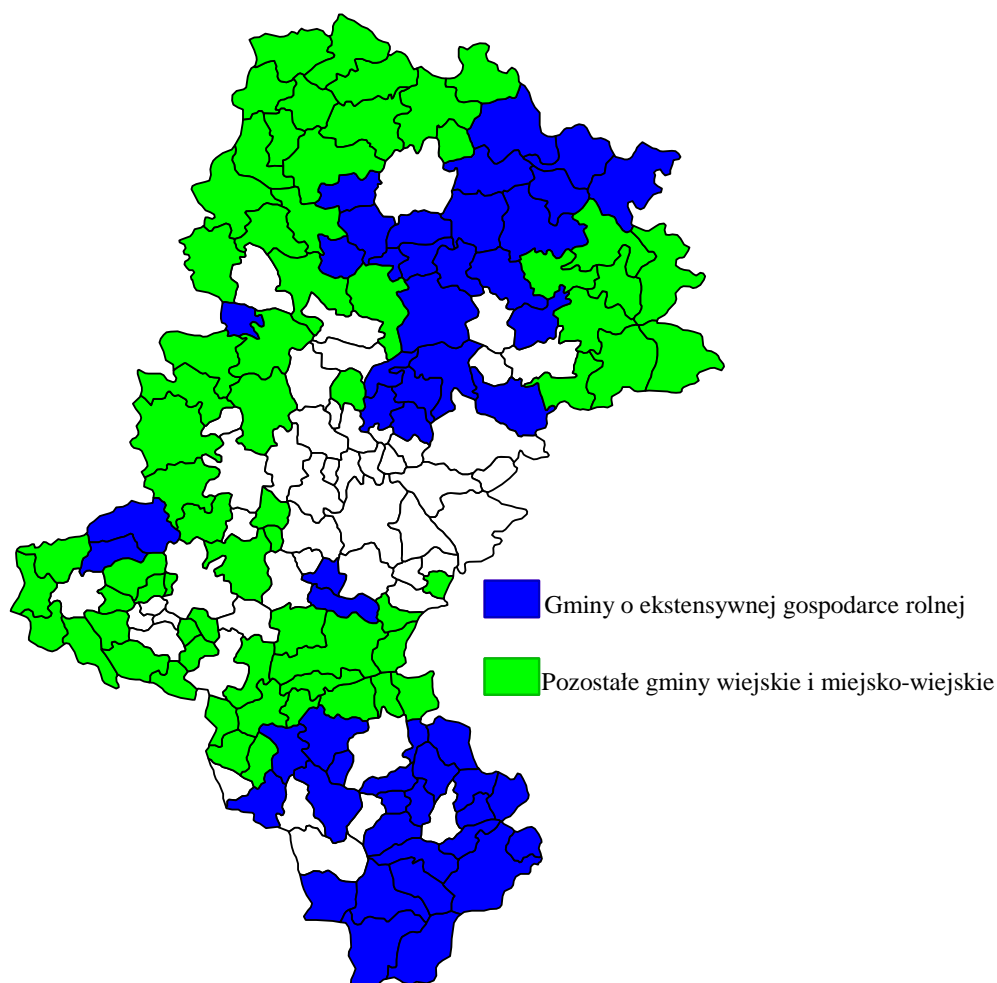

Źródło: Niewęglowska G., Kagan A., Zieliński M., Sobierajewska J. 2014. Wyznaczenie na terenach wiejskich województwa śląskiego obszarów o ekstensywnej gospodarce rolnej charakterystycznej dla obszarów o wysokich walorach przyrodniczych i krajobrazowych (High Nature Value Farmland). IERiGŻ – PIB, Warszawa.

Województwo śląskie cechują wyjątkowe i często unikatowe walory krajobrazowe. Występują tu wszystkie typowe dla Polski klasy krajobrazów przyrodniczych. Na jakość krajobrazu obszarów wiejskich województwa śląskiego, podobnie jak na terenie całego kraju (także obszarów miast) ujemnie wpływa brak ładu przestrzennego, czego symptomami na obszarach wiejskich są między innymi:

- niedostosowanie sposobów użytkowania i zagospodarowania do wartości przyrodniczych, kulturowych i krajobrazowych oraz wynikająca z tego postępująca fragmentacja systemów przyrodniczych i degradacja krajobrazów kulturowych;
- niszcząca wobec wartości przestrzeni, rozrzutna ekonomicznie i społecznie suburbanizacja, zwłaszcza rozpraszanie zabudowy wiejskiej i podmiejskiej;
- niska jakość przestrzeni publicznej, chaos w formach zabudowy i architekturze zespołów urbanistycznych i ruralistycznych, ich niekompletność oraz presja na tereny otwarte, braki w wyposażeniu terenów urbanizowanych i terenów wiejskich



w infrastrukturę techniczną i społeczną, nie nadążającą za rozwojem zabudowy mieszkaniowej.

### **Zasoby odnawialnych źródeł energii i możliwości ich wykorzystania**

Odnawialne źródła energii (OZE) to źródła wykorzystujące w procesie przetwarzania energię wiatru, promieniowania słonecznego, geotermalną, fal, prądów morskich, wodną oraz energię pozyskiwaną z biomasy i biogazu. Źródła te stanowią alternatywę dla konwencjonalnych, nieodnawialnych nośników energii, wpływając mniej szkodliwie na środowisko (szczególnie poprzez ograniczenie emisji zanieczyszczeń do wód i powietrza) i cechują się przy tym praktycznie niewyczerpalnością. Według rejestru Urzędu Regulacji Energetyki w województwie śląskim na koniec 2014 roku znajdowało się 126 instalacji OZE wytwórców posiadających koncesję na produkcję energii. Najliczniej reprezentowane, to elektrownie wodne (33 obiekty), biogazownie (31 obiektów), elektrownie wiatrowe (22 obiekty) oraz elektrownie słoneczne (21 obiektów). Województwo śląskie w 2012 roku zajmowało drugie miejsce w kraju (po województwie zachodniopomorskim) pod względem wielkości produkcji energii ze źródeł odnawialnych, głównie jednak za sprawą stosowanych w naszym regionie technologii współspalania paliw kopalnych i biomasy.

Na terenie województwa śląskiego występują przeciętne w skali Polski możliwości wytwarzania energii wyłącznie ze źródeł odnawialnych, za wyjątkiem energii biomasy, której potencjał na terenie województwa śląskiego można uznać za duży oraz biogazu z odpadów i osadów ściekowych.

Potencjał województwa w zakresie energii pochodzącej z biomasy został oszacowany przy uwzględnieniu, że biomasa będzie pochodzić z produkcji słomy, upraw energetycznych, pielęgnacji sadów oraz przycinki corocznej drzew przydrożnych, a także produkcji leśnej, łąk nie użytkowanych jako pastwiska i innych źródeł, o ile takie występują. Do grupy gmin, które charakteryzują się najbardziej korzystnymi warunkami ekonomiczno-technicznymi do rozwoju wykorzystania energii z biomasy (o potencjale przekraczającym 35 TJ/rok – strefa A) zaliczono gminy: Żarki, Kłomnice, Szczekociny, Czerwionka-Leszczyny, Zbrosławice, Kłobuck, Kroczyce, Herby, Porąbka, Woźniki, Boronów, Pawonków, Lelów, Pszczyna, Kochanowice, Ciasna, Koniecpol, Olsztyn, Żarnowiec, Brenna, Wielowieś, Lubliniec, Koziegłowy, Łazy, Kruszyna, Rudziniec, Siewierz, Koszęcin, Pilica, Sośnicowice, Ogrodzieniec, Blachownia, Kobiór, Wiśła, Orzesze, Kuźnia Raciborska, Istebna.

Źródłem biogazu mogą być: oczyszczalnie ścieków, składowiska odpadów (na których deponowane jest powyżej 50 Mg na dobę) i gospodarstwa rolne (hodowle trzody chlewnej, bydła i drobiu). Z uwagi na ilość wytwarzanych ścieków, województwo śląskie posiada jeden z największych w Polsce potencjałów produkcji biogazu z osadów ściekowych (obok województwa mazowieckiego). Potencjał ten oszacowano w roku 2010 na 317 TJ (88 GWh). Pod względem ilości energii elektrycznej wytwarzanej z biogazu (6800 MW) województwo śląskie plasuje się na pierwszym miejscu w Polsce (dane URE na dzień 31.12.2014). W województwie śląskim instalacje do pozyskiwania energii z biogazu funkcjonują obecnie w 17 oczyszczalniach ścieków i 16 składowiskach odpadów. Tylko w przypadku największych wysypisk (składowiska w gminach Poczesna i Knurów) wielkość produkcji

energii elektrycznej ma znaczenie ponadlokalne. Potencjalne możliwości realizacji instalacji do odzyskiwania biogazu istnieją także na innych składowiskach o dobowej ilości deponowanych odpadów powyżej 50 Mg oraz w oczyszczalniach o przepustowości powyżej 8000 - 10000m<sup>3</sup>/dobę. Niewielki jest potencjał techniczny wytwarzania biogazu rolniczego, głównie z uwagi na bardzo wysoki stopień rozdrobnienia gospodarstw rolnych. Do grupy gmin, które charakteryzują się najbardziej korzystnymi warunkami do rozwoju biogazowni rolniczych (grupa A) zaliczono te gminy, na terenie których występuje pogłowie podstawowych gatunków zwierząt gospodarskich w ilości ponad 2 000 SD. Gminy spełniające te kryteria to: Czechowice-Dziedzice, Jasienica, Wilamowice, Dębowiec, Goleśzów, Hażlach, Skoczów, Przysów, Gierałtowice, Rudziniec, Toszek, Wielowieś, Opatów, Panki, Przysław, Ciasna, Kochanowice, Pawonków, Mikołów, Niegowa, Miedźna, Pawłowice, Pszczyna, Suszec, Krzanowice, Krzyżanowice, Racibórz, Rudnik, Zbrostawice, Irządze, Pilica, Szczekociny, Żarnowiec, Gilowice, Lubomia, Mszana, Łodygowice, Wiry, Kornowac, Ornontowice, Krzepice, Łędziny, Dąbrowa Zielona, Koniecpol, Bestwina, Bieruń, Cieszyn, Strumień, Lelów.

Z uwagi na niewielką rozciągłość geograficzną województwa śląskiego zróżnicowanie warunków solarnych na terenie województwa mieści się w granicach 10%. Różnice spowodowane są głównie odmiennymi warunkami lokalnymi: wysokością nad poziomem morza, charakterystyką zachmurzenia, przejrzystością atmosfery itp. Najlepszymi warunkami do wykorzystania energii słonecznej charakteryzują się południowo-zachodnie krańce województwa (powiaty raciborski, cieszyński i wodzisławski) gdzie roczna wartość sumy energii przekracza 185 kWh/m<sup>2</sup>/rok dla energii elektrycznej produkowanej przez moduły fotowoltaiczne i odpowiednio 1,85 GJ/m<sup>2</sup>/rok dla energii cieplnej produkowanej w ciepłych kolektorach słonecznych.

Potencjał teoretyczny energii wód powierzchniowych (głównie zasoby dużej energetyki wodnej) szacuje się dla województwa śląskiego na ok. 460 GWh/rok. Stanowi to zaledwie 2% łącznych zasobów teoretycznych kraju. Na potencjał techniczny – znacznie mniejszy od teoretycznego, bo wiążący się z wieloma ograniczeniami i stratami – składa się: produkcja energii elektrycznej w dwóch dużych przepływowych elektrowniach wodnych, w 21 istniejących małych elektrowniach wodnych oraz możliwy do uzyskania potencjał techniczny energii ze 142 potencjalnych małych elektrowni wodnych (MEW). Łączny potencjał techniczny zasobów hydroenergetycznych województwa śląskiego szacowany jest na 101,17 GWh/rok i stanowi to ok. 22% potencjału teoretycznego. Dobre warunki dla rozwoju MEW występują w górskich powiatach na południu województwa (powiaty: żywiecki, Bielsko-Biała oraz bielski i cieszyński), a także w powiatach centralnej części województwa (szczególnie powiat gliwicki). Przegląd potencjału i natężenia przepływu w ciekach powierzchniowych oraz lokalizacja zbiorników występujących na obszarze województwa śląskiego wskazują, że na terenie tym możliwości dużej energetyki wodnej zostały wyczerpane. Należy zatem skoncentrować uwagę na perspektywach energetycznego wykorzystania małych cieków wodnych.

Na podstawie pomiarów prędkości wiatru dokonanych przez IMGW dla większości obszaru województwa śląskiego warunki wykorzystania energii wiatru określono jako mało

korzystnego, a tylko południowej części regionu – jako korzystne. Analiza potencjału teoretycznego i technicznego województwa pod względem warunków wiatrowych stanowi podstawę delimitacji obszarów o najkorzystniejszych warunkach dla potencjalnego wykorzystania energii wiatru (strefa A) dla trzech wysokości gondoli siłowych: 18 m n.p.t. (gm. Koszarawa i Jeleśnia), 40 m n.p.t. (gm. Koszarawa i Jeleśnia) oraz 60 m n.p.t. (gm. Koszarawa, Jeleśnia, Olsztyn). Nieco gorszy potencjał techniczny (strefa B) zidentyfikowany został na większym obszarze województwa.

Warunki hydrogeotermalne obszarów perspektywicznych dla rozwoju energetyki geotermalnej (w tym potencjał teoretyczny i techniczny) w obrębie głównych jednostek geologicznych województwa śląskiego są zróżnicowane. Najlepsze warunki dla wykorzystania energii geotermalnej (kategoria A potencjału geotermicznego, wyrażonego wartością maksymalnej mocy termicznej potencjału technicznego, o wartości ponad 2 MW) występują w powiatach północno-wschodniej części województwa. Dotyczy to potencjału zbiornika jurajskiego i triasowego w powiatach częstochowskim i Częstochowa, zawierciańskim i myszkowskim. Potencjał mocy termicznej w interwale wartości od powyżej 1 do 2 MW (kategoria B) w odniesieniu do zbiornika triasowego dotyczy następujących powiatów w porządku malejących wartości: lublinieckiego, tarnogórskiego, Bytomia, Siemianowic Śląskich i Piekar Śląskich, a w odniesieniu do zbiornika jurajskiego – jedynie powiatu kłobuckiego. W obrębie poszczególnych powiatów – niezależnie od zdiagnozowanej kategorii – warunki hydrogeotermalne mogą się różnić w sposób istotny, czego przyczyn należy upatrywać zarówno w zmianach porowatości i przepuszczalności utworów zbiornika jak i zmianach jego głębokości.

Ocena możliwości wykorzystania energii cieplnej z wód kopalnianych przeprowadzona dla terenów nieprzemysłowych województwa śląskiego, na których znajdują się czynne zakłady górnicze, wykazała największy potencjał dla następujących gmin (strefa A): Rydułtowy, Czerwionka-Leszczyny, Mikołów, Bojszowy, Bieruń, Łędziny, Czeladź i Będzin.

### **Wyniki ankiety przeprowadzonej wśród mieszkańców i przedsiębiorców**

Na przełomie kwietnia i maja 2014 r. przeprowadzono badanie telefoniczne wspomagane komputerowo (ang. CATI – Computer Assisted Telephone Interview) z przedsiębiorcami (w tym rolnikami) i mieszkańcami z obszarów wiejskich województwa śląskiego. Celem badania była weryfikacja sytuacji przedsiębiorców działających na obszarach wiejskich. Z kolei celem badania z mieszkańcami było określenie jakości życia i poziomu satysfakcji osób mieszkających na obszarach wiejskich województwa śląskiego. W ramach badania przeprowadzono 400 wywiadów z przedsiębiorcami i 1 400 wywiadów z mieszkańcami w podziale na obszary funkcjonalne (subregiony) województwa śląskiego<sup>16</sup>, w ilości po 100 ankiet z przedstawicielami przedsiębiorstw oraz po 350 ankiet z mieszkańcami zamieszkującymi obszary wiejskie na każdy subregion (północny, centralny, zachodni i południowy).

---

<sup>16</sup> Obszary funkcjonalne w polityce rozwoju regionu zostały zdefiniowane w *Strategii Rozwoju Województwa Śląskiego „Śląskie 2020+”*.

## Przedsiębiorcy

Przedsiębiorcy zdecydowanie zadowoleni z prowadzenia działalności na obszarze wiejskim w województwie śląskim stanowili 24% wszystkich zbadanych przedsiębiorców. Najwięcej takich przedsiębiorców odnotowano w subregionie południowym (33%) a w dalszej kolejności w subregionie północnym (23%), centralnym (22%) i zachodnim (18%). Z kolei dla 45,8% przedsiębiorców nie jest istotne czy prowadzą działalność na obszarze wiejskim (57% z subregionu północnego, 50% z subregionu centralnego i zachodniego, 26% z subregionu południowego). Przedsiębiorcy zdecydowanie niezadowolonych z prowadzenia swojej działalności na obszarach wiejskich było zaledwie 3,5% (1% z subregionu centralnego, 9% z zachodniego, 4% z południowego i żaden z badanych z subregionu północnego).

Aż 74,8% zbadanych przedsiębiorców nie opiera swojej działalności na zasobach i produktach lokalnych. Niezależnie od subregionu żaden ankietowany przedsiębiorca nie wskazał na rzemiosło ani zabytki kulturowe, podczas gdy zasoby przyrodnicze, w tym turystyka są istotnym zasobem dla działalności zaledwie 3% przedsiębiorców z subregionu południowego. Połowa przedsiębiorców (50,5%) analizując plany firmy na najbliższe 5 lat rozpatruje utrzymanie działalności na tym samym poziomie (66% z subregionu południowego, 61% z zachodniego oraz 40% z północnego i 35% z centralnego). Przedsiębiorcy rozważają również rozwój dotychczasowej działalności poprzez zwiększenie zatrudnienia i/lub zwiększenie skali działalności (38,3%). Najwięcej takich przedsiębiorców odnotowano w subregionie centralnym (54%) oraz północnym (50%). Żaden z ankietowanych przedsiębiorców nie planuje przeniesienia działalności do miasta.

Według przedsiębiorców lokalny rynek pracy dysponuje pracownikami o zróżnicowanych kwalifikacjach, niemniej jednak 40,8% przedsiębiorców wskazało, iż najbardziej brakuje pracowników z kwalifikacjami technicznymi (52% z subregionu centralnego, 46% z północnego, 44% z zachodniego, 21% z południowego). Aż 86,8% przedsiębiorców stwierdziło, iż nie można zidentyfikować wiodących rodzajów działalności, specjalizacji gospodarczej czy też marek lokalnych na obszarze prowadzenia ich działalności, które mogłyby stanowić „motor rozwoju gospodarczego”. Jednak kluczową sprawą w zakresie rozwoju przedsiębiorczości na obszarach wiejskich w województwie śląskim, według przedsiębiorców jest obniżenie podatków lokalnych (78,3%), a także uproszczenie systemu podatkowego (26%) i rozwój infrastruktury gospodarczej (21%). Zaledwie 8,8% stwierdziło, że poprawa możliwości zewnętrznego finansowania (kredyty, pożyczki, dotacje) pozwoli na rozwój przedsiębiorczości na obszarach wiejskich. Ankietowani przedsiębiorcy współpracują głównie z przedsiębiorcami z obszaru gminy i powiatu (30,8%). Charakteryzuje to w głównej mierze subregion zachodni oraz subregion północny. Subregion centralny współpracuje najsilniej z przedsiębiorcami z obszaru kraju (poza województwem śląskim), a subregion południowy z przedsiębiorcami z obszaru województwa.

**Tabela 10.** Zasięg współpracy według ankietowanych przedsiębiorstw

Współpraca	Subregion Północny	Subregion Centralny	Subregion Zachodni	Subregion Południowy	Województwo śląskie
Z przedsiębiorstwami z obszaru gminy i powiatu	33,0%	27,0%	41,0%	22,0%	30,8%
Z przedsiębiorstwami z obszaru województwa	25,0%	28,0%	28,0%	37,0%	29,5%
Z przedsiębiorstwami z obszaru kraju (poza województwem śląskim)	26,0%	33,0%	14,0%	30,0%	25,8%
Z przedsiębiorstwami spoza kraju	3,0%	8,0%	11,0%	6,0%	7,0%
Firma nie kooperuje z innymi przedsiębiorstwami	13,0%	4,0%	6,0%	5,0%	7,0%

Źródło: opracowanie RCAS na podstawie badania ankietowego CATI.

### Mieszkańcy

Ponad połowa ankietowanych mieszkańców (73,4%) na obszarach wiejskich województwa śląskiego mieszka na tych obszarach od urodzenia. Mieszkańcy, którzy przeprowadzili się z miasta jako dorośli stanowili 21,8%, a ci którzy przeprowadzili się z miasta jako dzieci stanowili jedynie 4,7% ankietowanych mieszkańców. W perspektywie najbliższych 10 lat 91,4% mieszkańców (niezależnie od płci i wieku) planuje pozostać w obecnym miejscu, choć ogólny poziom życia na obszarach wiejskich województwa śląskiego większość mieszkańców ocenia przeciętnie (43,1%). Na tym tle jedynie mieszkańcy z subregionu zachodniego w większości ocenili ten poziom jako raczej dobry (50%). Ogólny stan życia jako raczej dobry oceniło najwięcej mężczyzn i osób w wieku 35-49 lat. Według ankietowanych największą zaletą zamieszkiwania na obszarze wiejskim jest wysoka jakość środowiska przyrodniczego (65,1%) a słabą stroną brak pracy (61,6%). Połowa ankietowanych nie była aktywna zawodowo (53,9%), 21,4% wiązało swoją aktywność zawodową ze swoim miejscem zamieszkania, tj. wsią, 17,1% wybierało miasto a 7,1% inną wieś. Wśród aktywnych zawodowo jedynie 6,8% deklaroowało, że pracuje w rolnictwie.

Oceniając różne aspekty życia na obszarach wiejskich w województwie śląskim w skali od 1 do 5 (gdzie 1 to ocena najniższa a 5 najwyższa), dość wysoko (4 pozycja w skali) mieszkańcy regionu ocenili dostęp do edukacji (46,4%), dostęp do kultury i rekreacji (35,6%) i dostęp do usług medycznych (31,8%). Wyraźnie słabiej ocenili dostęp do usług medycznych mieszkańcy z subregionu centralnego (3 pozycja) i północnego (2 pozycja). Mieszkańcy województwa śląskiego oceniając dostęp do elementów infrastruktury w skali od 1 do 5 (gdzie 1 to ocena najniższa a 5 najwyższa) najslabiej ocenili dostęp do infrastruktury gazowniczej (42,4%). Z kolei dostęp do transportu publicznego (33,5%), Internetu (41,8%) oraz infrastruktury wodno-kanalizacyjnej (37,7%) został oceniony dość wysoko na 4 pozycji. Jedynie mieszkańcy subregionu północnego dostęp do infrastruktury wodno-kanalizacyjnej w większości ocenili na najwyższym poziomie (5 pozycja).

Mieszkańcy obszarów wiejskich województwa śląskiego w zakresie działań gospodarczych w swojej wsi lub okolicy nie chcieliby szczególnie budowy drogi tranzytowej (autostrady). Uważa tak 39,8% mieszkańców regionu (54,9% mieszkańców subregionu zachodniego,

45,4% centralnego, 37,7% południowego i 21,1% północnego). Niemniej jednak mieszkańcy subregionu północnego i południowego najbardziej nie chcieliby intensywnego rozwoju rolnictwa np. dużych farm zwierząt w swojej wsi lub okolicy (odpowiednio: 43,1% i 38%). Z kolei na rozwój miejscowości najkorzystniej wpłynęłaby poprawa jakości dróg (49,3%), a w dalszej kolejności rozwój pozarolniczej działalności gospodarczej (44,7%), co jest najbardziej istotne dla mieszkańców subregionu północnego. Tymczasem za przyszłościowy rodzaj działalności gospodarczej w gminie mieszkańcy uznali przetwórstwo rolno-spożywcze. Uważa tak 36,5% mieszkańców regionu, w szczególności mieszkańcy z subregionu północnego (49,1%) i południowego (39,7%). Dla mieszkańców subregionu zachodniego jest to rolnictwo (38,6%) a mieszkańców subregionu centralnego usługi (50%). Mieszkańcy obszarów wiejskich województwa śląskiego spośród usług świadczonych w mieście, z których chcieliby korzystać w swojej miejscowości, najczęściej wybierali: usługi medyczne, usługi krawieckie i szewskie, usługi sportowo-kulturalne (w tym basen), stacje benzynowe, banki w tym bankomaty czy supermarket.

Niezależnie od płci mieszkańcy obszarów wiejskich województwa śląskiego odczuwają brak realnego wpływu na to, co się dzieje w ich miejscowości (57,7% z subregionu północnego, 38,6% z południowego, 32% z zachodniego i 31,7% z centralnego). Jedynie osoby w wieku 15-34 lat w większości deklarują, że mają mały wpływ na to, co się dzieje w ich miejscowości.

**Wykres 17.** Poziom deklarowanego realnego wpływu mieszkańców obszarów wiejskich województwa śląskiego na to, co się dzieje w ich miejscowości

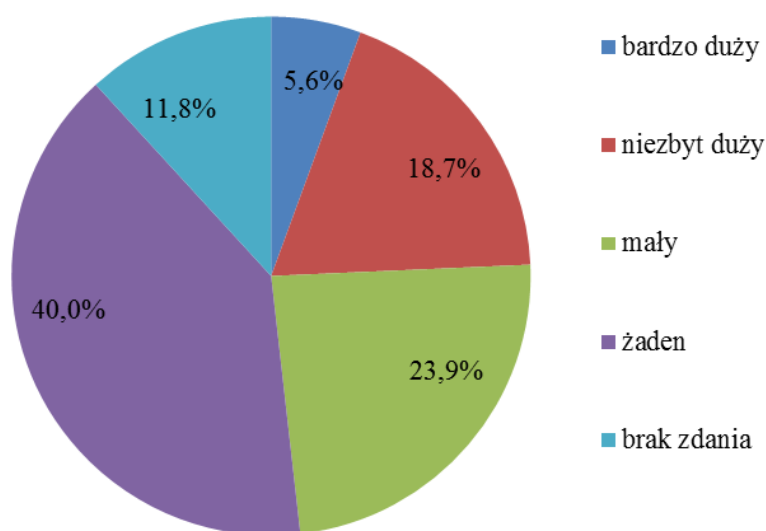

Źródło: opracowanie RCAS na podstawie badania ankietowego CATI.

## Zróżnicowania subregionalne wyzwań rozwoju obszarów wiejskich

Jednym z głównych uwarunkowań decydujących o strategicznym rozwoju obszarów wiejskich w województwie śląskim jest ich zróżnicowanie, które można postrzegać w kontekście:

- urozmaiconego potencjału obszarów wiejskich w województwie śląskim tworzącego szerokie spektrum możliwości rozwojowych;
- zróżnicowanej fazy rozwojowej oraz różnego poziomu zaspokojenia potrzeb mieszkańców wskazującego na konieczność stosowania odmiennej polityki rozwoju;
- zróżnicowanych problemów wymagających zastosowania specyficznych instrumentów oddziaływania na konkretne obszary.

Zróżnicowanie obszarów wiejskich należy uznać za atut województwa, który może być wykorzystany do kreowania wartości opierających się na komplementarnych potencjałach. Zróżnicowanie to wspiera budowanie pozycji obszarów wiejskich w regionie. Zasadniczo, każda z funkcji egzogenicznych, która jest przypisywana współczesnej wsi może być oferowana przez obszary wiejskie województwa śląskiego. W szczególności, w regionie występują obszary predestynowane do kreowania znaczącej oferty w zakresie funkcji:

- rolniczych;
- turystycznych;
- mieszkaniowych;
- produkcyjnych.

Tezę o zróżnicowaniu obszarów wiejskich województwa śląskiego potwierdziły warsztaty zrealizowane w subregionach. Warsztaty zostały przeprowadzone głównie z przedstawicielami samorządów lokalnych w podziale na następujące obszary:

- południowa część subregionu centralnego;
- północna część subregionu centralnego;
- subregion północny;
- subregion południowy;
- subregion zachodni.

W oparciu o opinie uczestników warsztatów – stworzono syntetyczny opis cech poszczególnych subregionów w podziale na atuty, problemy oraz kierunki rozwoju.

**Tabela 11.** Główne cechy obszarów wiejskich w subregionach województwa śląskiego w oparciu o wyniki warsztatów

Subregion	Główne atuty	Główne problemy	Postulowane kierunki rozwoju
południowa część subregionu centralnego	<ul style="list-style-type: none"><li>• dobrej jakości gleby, dobrze funkcjonujące gospodarstwa rolne, specjalizacja produkcji rolnej, różnorodność produkcji rolnej, funkcjonowanie wysokospecjalistycznych gospodarstw,</li><li>• zadawalający poziom</li></ul>	<ul style="list-style-type: none"><li>• rosnąca presja suburbanizacyjna,</li><li>• niedostateczny dostęp do specjalistycznych usług medycznych,</li><li>• odpływ młodych z sektora rolniczego,</li><li>• nieuregulowane</li></ul>	<ul style="list-style-type: none"><li>• kreowanie obszarów wiejskich jako miejsca przyjaznego dla mieszkańców, wspieranie działań podnoszących poziom jakości życia,</li><li>• kreowanie nowych funkcji wyższego</li></ul>



Subregion	Główne atuty	Główne problemy	Postulowane kierunki rozwoju
	<p>ogólnego rozwoju oraz rozwiązana znaczna część problemów podstawowych,</p> <ul style="list-style-type: none"> <li>• dobre wyposażenie infrastrukturalne,</li> <li>• turystyczne atuty obszaru, walory przyrodnicze oraz bogata oferta rekreacyjno-turystyczna, a także wizerunkowe znaczenie Pszczyny dla przyciągania ruchu turystycznego,</li> </ul>	<p>kwestie własnościowe gruntów, stwarzające problemy z ich zagospodarowaniem,</p> <ul style="list-style-type: none"> <li>• niski stopień zorganizowania transportu publicznego,</li> <li>• małe gospodarstwa rozdrobnione areale, gospodarstwa prowadzone przez osoby zatrudnione w innych sektorach,</li> <li>• szkody górnicze na obszarach wiejskich – odkształcenia powierzchni ziemi, uszkodzenia infrastruktury i budynków mieszkalnych,</li> <li>• zagrożenie powodziami i podtopieniami,</li> <li>• wysoki poziom zanieczyszczenia powietrza emisjami z pieców domowych,</li> </ul>	<p>rzędu,</p> <ul style="list-style-type: none"> <li>• kreowanie atrakcyjności przestrzeni publicznych,</li> <li>• integracja gospodarstw,</li> <li>• integracja rolników i przetwórstwa,</li> <li>• podnoszenie innowacyjności w przetwórstwie (w tym mięsny) oraz zapewnianie zgodności z normami europejskimi,</li> </ul>
północna część subregionu centralnego	<ul style="list-style-type: none"> <li>• korzystne usytuowanie względem miast, gdzie zlokalizowane są strefy ekonomiczne oraz dostępne miejsca pracy,</li> <li>• wysoka lesistość,</li> <li>• wyróżniki turystyczne: Jura Krakowsko-Częstochowska, pałace, Zespół Pieśni i Tańca „Śląsk”,</li> <li>• wysoka bioróżnorodność i znaczący udział obszarów chronionych i cennych przyrodniczo,</li> </ul>	<ul style="list-style-type: none"> <li>• rażący deficyt infrastruktury turystycznej i oferty turystycznej,</li> <li>• niedostatki w komunikacji publicznej łączącej wieś z miastami – utrudnienia w dostępie do edukacji i rynku pracy,</li> <li>• duże deficyty infrastrukturalne,</li> </ul>	<ul style="list-style-type: none"> <li>• poprawa relacji z sąsiednimi miastami i komplementarny rozwój wsi i obszarów aglomeracyjnych,</li> <li>• rozwój odnawialnych źródeł energii,</li> <li>• rozwój turystyki stanowiącej połączenie walorów przyrodniczych i historyczno-kulturowych,</li> </ul>
subregion północny	<ul style="list-style-type: none"> <li>• powstawanie dużych gospodarstw rolnych,</li> <li>• rolnictwo ekologiczne,</li> <li>• wysoka atrakcyjność krajobrazowa Jury Krakowsko-Częstochowskiej,</li> <li>• dobre warunki dla dalszego</li> </ul>	<ul style="list-style-type: none"> <li>• słabo rozwinięta infrastruktura,</li> <li>• wysoka, lecz słabo wykorzystywana atrakcyjność turystyczna,</li> <li>• rozpraszająca się zabudowa,</li> </ul>	<ul style="list-style-type: none"> <li>• rozwój różnych typów turystyki opierających się na wykorzystywaniu potencjału krajobrazowego i przyrodniczego,</li> <li>• przywrócenie</li> </ul>

Subregion	Główne atuty	Główne problemy	Postulowane kierunki rozwoju
	<p>rozwoju i urozmaicenia specjalistycznej turystyki: prozdrowotnej (organicznej), kosmetycznej,</p> <ul style="list-style-type: none"> <li>rozwinęte przetwórstwo warzyw i owoców,</li> <li>rozwinęte branże rzemiosła i małego biznesu: produkcja mebli, obuwia, wózków dziecięcych,</li> <li>załączki enologii,</li> <li>wysoka bioróżnorodność i znaczący udział obszarów chronionych i cennych przyrodniczo,</li> <li>korzystne warunki dla rozwoju energetyki wiatrowej,</li> </ul>	<ul style="list-style-type: none"> <li>brak współpracy w dziedzinie turystyki,</li> <li>trudne warunki rolne – słaba jakość gleb, rozdrobnienie gospodarstw,</li> <li>regres demograficzny,</li> <li>niski poziom dostępu do usług transportu publicznego,</li> </ul>	<p>w miastach oraz rozwój na wsi przetwórstwa rolno-spożywczego,</p>
subregion południowy	<ul style="list-style-type: none"> <li>atrakcyjne środowisko i krajobraz,</li> <li>dobrze rozwinięta baza turystyczna,</li> <li>specjalistyczne rolnictwo i przetwórstwo: owczarstwo, szkółkarstwo, sadownictwo,</li> <li>wyjątkowe walory turystyczne i krajobrazowe Beskidów,</li> <li>wysoka bioróżnorodność i bardzo duży udział obszarów chronionych i cennych przyrodniczo,</li> </ul>	<ul style="list-style-type: none"> <li>duże deficyty infrastruktury komunikacyjnej,</li> <li>ekstremalne rozdrobnienie gospodarstw rolnych,</li> <li>wyludnianie niektórych wsi,</li> <li>zagrożenie powodzią, podtopieniami, zjawiskami suszy oraz katastrofami naturalnymi (osunięcia gruntów),</li> <li>wysoki poziom zanieczyszczenia powietrza emisjami z pieców domowych)</li> </ul>	<ul style="list-style-type: none"> <li>rozwój różnych typów turystyki opierających się na walorach i tradycjach obszaru,</li> <li>kreowanie funkcji, które mogą rozwijać się w warunkach rozdrobnienia gospodarstw, np. produkcji ekologicznej, różnych form turystyki wiejskiej, agroturystyki,</li> <li>pokonanie barier infrastrukturalnych,</li> </ul>
subregion zachodni	<ul style="list-style-type: none"> <li>wysoki poziom rozwoju rolnictwa Raciborszczyzny,</li> <li>obszary zielone, Natura 2000,</li> <li>silne tradycje śląskie,</li> <li>dobre skomunikowanie, węzły transportowe,</li> <li>dobrze skomunikowane i uzbrojone tereny inwestycyjne,</li> <li>przygraniczność i współpraca z Czechami,</li> <li>korzystne warunki dla rozwoju energetyki</li> </ul>	<ul style="list-style-type: none"> <li>rozdrobnione rolnictwo wywierające destrukcyjny wpływ na gleby,</li> <li>zmiana tradycyjnego charakteru wsi zagrażająca spójności społecznej, kulturze lokalnej,</li> <li>przeznaczanie gruntów rolnych na cele zabudowy mieszkaniowej,</li> </ul>	<ul style="list-style-type: none"> <li>rozwój usług dla mieszkańców umożliwiających codzienne funkcjonowanie,</li> <li>przyciąganie nowych mieszkańców z pobliskich terenów aglomeracyjnych,</li> <li>rozwój rolnictwa w raciborskiej części subregionu,</li> <li>przyciąganie nowych inwestorów przy</li> </ul>

Subregion	Główne atuty	Główne problemy	Postulowane kierunki rozwoju
	<p>wiatrowej w powiecie raciborskim,</p> <ul style="list-style-type: none"> <li>wysoka bioróżnorodność i znaczący udział obszarów chronionych i cennych przyrodniczo.</li> </ul>	<ul style="list-style-type: none"> <li>zagrożenie utraty pozarolniczych źródeł utrzymania ze względu na likwidację kopalń w miastach subregionu,</li> <li>wysoki poziom zanieczyszczenia powietrza emisjami z pieców domowych.</li> </ul>	<p>wykorzystaniu położenia komunikacyjnego,</p> <ul style="list-style-type: none"> <li>rozwój funkcji logistycznych wykorzystujących przygraniczne położenie oraz nowe arterie komunikacyjne,</li> <li>rozwój targowisk przybliżających producentów do odbiorców.</li> </ul>

Źródło: opracowanie własne na podstawie warsztatów zrealizowanych w subregionach.

Analiza subregionów wykazuje również szereg cech podobnych. Poniżej zamieszczono listę wskazywanych cech o różnym poziomie szczegółowości:

- wzrost kosztów infrastruktury i usług publicznych związany z procesem suburbanizacji;
- redukcja przemysłu przetwórczego w sąsiednich miastach;
- konieczność tworzenia rozwiązań łączących producentów z odbiorcami, wykorzystania w tym celu sąsiedztwa miast dla oferowania świeżej, zdrowej żywności;
- brak zbiorników retencyjnych, melioracji;
- brak wykorzystania nauki i badań;
- pełniejsze wykorzystanie funkcji turystycznych i rekreacyjnych – tworzenie komplementarnej oferty subregionów, wykorzystanie ruchu przebiegającego przez obszary wiejskie subregionu (np. ruchu tranzytowego na autostradach, ruchu pielgrzymkowego).

### **Aktywność i efektywność w zakresie pozyskiwania środków pomocowych na obszarach wiejskich województwa śląskiego**

Programy i działania unijne są realizowane między innymi w ramach dwóch polityk: spójności (inaczej zwanej regionalną) oraz wspólnej polityki rolnej. Źródłem finansowania pierwszej z nich są: Europejski Fundusz Rozwoju Regionalnego (EFR), Europejski Fundusz Społeczny (EFS) oraz Fundusz Spójności (FS). Finansowanie Wspólnej Polityki Rolnej opiera się natomiast na: Europejskim Funduszu Rolniczych Gwarancji, Europejskim Funduszu Rolnictwa na rzecz Rozwoju Obszarów Wiejskich oraz Europejskim Funduszu Rybackim. Z powyżej wskazanych sześciu funduszy realizowane są inwestycje i działania z programów operacyjnych oraz wypłacane płatności bezpośrednie dla rolnictwa.

Dokumentem określającym wdrażanie Funduszy Europejskich na lata 2007–2013 jest *Narodowa Strategia Spójności* (NSS). Określa ona priorytety i obszary wykorzystania oraz system wdrażania funduszy unijnych: EFRR, EFS oraz FS. Celem strategicznym NSS jest

*tworzenie warunków dla wzrostu konkurencyjności gospodarki polskiej opartej na wiedzy i przedsiębiorczości, zapewniającej wzrost zatrudnienia oraz wzrost poziomu spójności społecznej, gospodarczej i przestrzennej.*

Obok działań o charakterze prawnym, fiskalnym i instytucjonalnym cele NSS są realizowane za pomocą programów (tzw. programów operacyjnych), zarządzanych przez Ministerstwo Infrastruktury i Rozwoju, programów regionalnych (tzw. regionalnych programów operacyjnych), zarządzanych przez zarządy poszczególnych województw i projektów współfinansowanych ze strony instrumentów strukturalnych, tj.: Program Infrastruktura i Środowisko – EFRR i FS; Program Innowacyjna Gospodarka – EFRR; Program Kapitał Ludzki – EFS; 16 programów regionalnych – EFRR; Program Rozwój Polski Wschodniej – EFRR; Program Pomoc Techniczna – EFRR; Programy Europejskiej Współpracy Terytorialnej – EFRR.

Wydatkowanie środków oceniano na podstawie następujących programów:

- Program Rozwoju Obszarów Wiejskich na lata 2007–2013 (PROW);
- Regionalne Programy Operacyjne na lata 2007–2013 (RPO);
- Program Operacyjny „Zrównoważony rozwój sektora rybołówstwa i nadbrzeżnych obszarów rybackich 2007–2013” (PO RYBY);
- Program Operacyjny Kapitał Ludzki na lata 2007–2013 (PO KL).

W analizach porównawczych w skali kraju odnoszono się do analogicznego zakresu działań i analogicznie określonej liczby ludności zamieszkałej na terenach wiejskich.

W zakresie puli środków pomocowych, województwo śląskie plasuje się poniżej średniej krajowej. Natomiast wydatkowanie środków w przeliczeniu na 1 mieszkańca terenów wiejskich jest w województwie śląskim jednym z najniższych.

Porównując wielkości bezwzględne wydatkowanych środków pomocowych w ramach wybranych osi i działań można stwierdzić, iż dla rozwoju terenów wiejskich w województwie śląskim najistotniejszym programem był Program Rozwoju Obszarów Wiejskich na lata 2007–2013. W tym programie zrealizowano najwięcej projektów. Drugim pod względem znaczenia był Regionalny Program Operacyjny Województwa Śląskiego na lata 2007–2013 (RPO WSL), w tym Priorytet V Działanie 5.1 swoją wartością stanowiący wielkość około 13% PROW. Średnie wartości w tym programie były największe i można je uznać za relatywnie duże.

W przypadku działań w PROW, dla których instytucjami wdrażającymi są ARiMR oraz FAPA, wydzielono osobną kategorię beneficjenta – „gospodarstwa rolne i leśne”. Biorąc pod uwagę zakres realizowanych przez ARiMR i FAPA działań, klasyfikacja ta poprawnie przybliża strukturę beneficjentów. Z analizy wynika, iż głównymi beneficjentami są: gospodarstwa rolne i leśne oraz jednostki administracji państwowej lub samorządowej. W pozostałej części ważniejszymi podmiotami są: osoby fizyczne i przedsiębiorstwa oraz stowarzyszenia i organizacje społeczne.

**Wykres 18.** Beneficjenci projektów według wartości dofinansowania (mln zł)

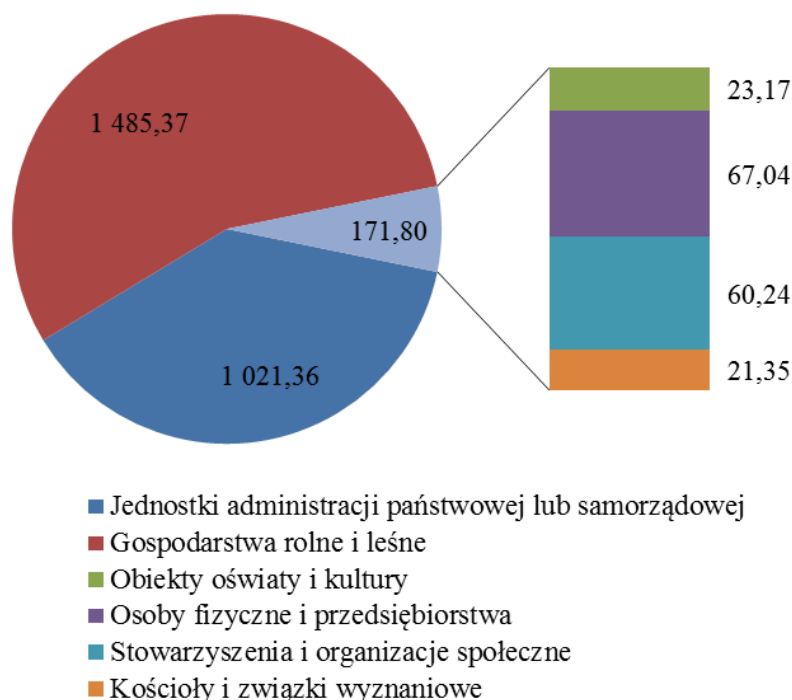

Źródło: Ekspertyza „Aktywność i efektywność w zakresie pozyskiwania środków pomocowych na obszarach wiejskich województwa śląskiego” – dr Tadeusz Kmiec, Katowice, 2014.

### Program Rozwoju Obszarów Wiejskich 2007-2013

Program Rozwój Obszarów Wiejskich na lata 2007–2013 realizowany jest na terenie całego kraju. Podstawą realizacji jego założeń strategicznych są działania na rzecz rozwoju obszarów wiejskich w ramach czterech osi priorytetowych.

**Rysunek 3.** Osie Programu Rozwoju Obszarów Wiejskich 2007–2013

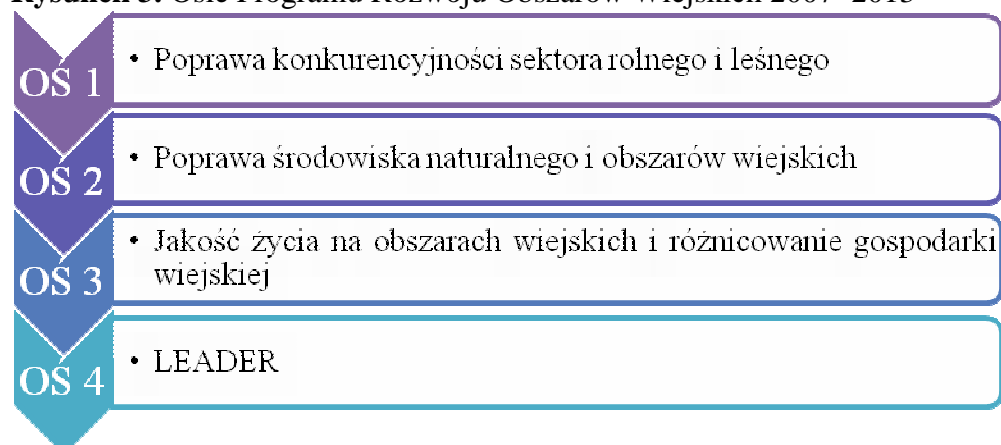

Źródło: Ekspertyza „Aktywność i efektywność w zakresie pozyskiwania środków pomocowych na obszarach wiejskich województwa śląskiego” – dr Tadeusz Kmiec, Katowice, 2014.

Program Rozwój Obszarów Wiejskich na lata 2007-2013 w województwie śląskim wdrażany jest głównie przez Samorząd Województwa Śląskiego oraz Agencję Restrukturyzacji i Modernizacji Rolnictwa (OR 12 Częstochowa). W ramach jednego działania realizuje go

Fundacja Programów Pomocy dla Rolnictwa FAPA (OŚ I – Poprawa konkurencyjności sektora rolnego i leśnego, Działanie 111 Szkolenia zawodowe dla osób zatrudnionych w rolnictwie i leśnictwie).

**Rysunek 4.** Działania PROW 2007–2013 wdrażane przez Samorząd Województwa Śląskiego

<b>OŚ I</b>	<b>POPRAWA KONKURENCYJNOŚCI SEKTORA ROLNEGO I LEŚNEGO</b>
<ul style="list-style-type: none"><li>•Działanie 125 Poprawianie i rozwijanie infrastruktury związanej z rozwojem i dostosowywaniem rolnictwa i leśnictwa: Schemat I – Scalanie gruntów, Schemat II – Gospodarowanie rolniczymi zasobami wodnymi</li></ul>	
<b>OŚ III</b>	<b>JAKOŚĆ ŻYCIA NA OBSZARACH WIEJSKICH I RÓŻNICOWANIE GOSPODARKI WIEJSKIEJ</b>
<ul style="list-style-type: none"><li>•Działanie 321 Podstawowe usługi dla gospodarki i ludności wiejskiej</li><li>•Działanie 313, 322, 323 Odnowa i rozwój wsi</li></ul>	
<b>OŚ IV</b>	<b>LEADER</b>
<ul style="list-style-type: none"><li>•Działanie 4.1/413 Wdrażanie lokalnych strategii rozwoju</li><li>•Działanie 4.21 Wdrażanie projektów współpracy</li><li>•Działanie 4.31 Funkcjonowanie lokalnej grupy działania</li></ul>	

Źródło: Ekspertyza „Aktywność i efektywność w zakresie pozyskiwania środków pomocowych na obszarach wiejskich województwa śląskiego” – dr Tadeusz Kmiec, Katowice, 2014.

**Rysunek 5.** Działania PROW 2007–2013 wdrażane przez Agencję Restrukturyzacji i Modernizacji Rolnictwa (OR 12 Częstochowa)

<b>OŚ I</b>	<b>POPRAWA KONKURENCYJNOŚCI SEKTORA ROLNEGO I LEŚNEGO</b>
<ul style="list-style-type: none"> <li>• Działanie 112 Ułatwianie startu młodym rolnikom</li> <li>• Działanie 113 Renty strukturalne</li> <li>• Działanie 114 Korzystanie z usług doradczych</li> <li>• Działanie 121 Modernizacja gospodarstw rolnych</li> <li>• Działanie 123 Zwiększanie wartości dodanej podstawowej produkcji rolnej i leśnej</li> <li>• Działanie 126 Przywracanie potencjału produkcji rolnej zniszczonego w wyniku wystąpienia klęsk żywiołowych oraz wprowadzenie odpowiednich działań zapobiegawczych</li> <li>• Działanie 132 Uczestnictwo rolników w systemach jakości żywności</li> <li>• Działanie 133 Działania informacyjne i promocyjne</li> <li>• Działanie 141 Wspieranie gospodarstw niskotowarowych – zobowiązania PROW 2004-2006</li> <li>• Działanie 142 Grupy producentów rolnych</li> </ul>	
<b>OŚ II</b>	<b>POPRAWA ŚRODOWISKA NATURALNEGO I OBSZARÓW WIEJSKICH</b>
<ul style="list-style-type: none"> <li>• Działanie 211, 212 Wspieranie gospodarowania na obszarach górskich i innych obszarach o niekorzystnych warunkach gospodarowania</li> <li>• Działanie 214 Program rolnośrodowiskowy</li> <li>• Działanie 221, 223 Zalesianie gruntów rolnych oraz zalesianie gruntów innych niż rolne</li> <li>• Działanie 226 Odtwarzanie potencjału produkcji leśnej zniszczonego przez katastrofy oraz wprowadzanie instrumentów zapobiegawczych</li> </ul>	
<b>OŚ III</b>	<b>JAKOŚĆ ŻYCIA NA OBSZARACH WIEJSKICH I RÓŻNICOWANIE GOSPODARKI WIEJSKIEJ</b>
<ul style="list-style-type: none"> <li>• Działanie 311 Różnicowanie w kierunku działalności nierolniczej</li> <li>• Działanie 312 Podstawowe usługi dla gospodarki i ludności wiejskiej</li> </ul>	

Źródło: Ekspertyza „Aktywność i efektywność w zakresie pozyskiwania środków pomocowych na obszarach wiejskich województwa śląskiego” – dr Tadeusz Kmiec, Katowice, 2014.

Analizując kwoty dofinansowania w Programie Rozwoju Obszarów Wiejskich na lata 2007–2013 w wielkościach bezwzględnych można stwierdzić, iż województwo śląskie lokuje się w grupie województw o najniższym poziomie wsparcia. Analogicznie w przeliczeniu na 1 mieszkańca terenów wiejskich. W grupie województw o najniższym poziomie dofinansowania znajdują się również województwa lubuskie i opolskie, a przy przeliczeniu na 1 mieszkańca terenów wiejskich także województwo podkarpackie i małopolskie. W poszczególnych osiach PROW województwo śląskie znajduje się na poziomie niskim i przeciętnym uwzględniając wielkość środków w relacji do innych województw.

Najwyższe wartości bezwzględne dofinansowania w ramach PROW w województwie śląskim miały osie 1 i 3. Tym samym widoczna jest relatywnie niższa wartość osi 2 i trochę wyższa osi 3. W osi 2 liczba dofinansowanych projektów była najwyższa. Zwraca uwagę duża aktywność wyrażona liczbą projektów w osi 1, natomiast oś 3 charakteryzują projekty o względnie wyższej wartości (mniejszej liczbie przy względnie wysokim poziomie wsparcia).



Ogółem dla działań, dla których były dostępne odpowiednie dane, można stwierdzić, że efektywność pozyskiwania środków w województwie śląskim była niższa niż średnia krajowa. Dotyczy to zarówno poprawności wniosków (wskaźnik liczby wniosków, które przeszły weryfikację formalną na poziomie 56% względem średniej dla kraju 64%) oraz trwałości umów (wskaźnik udziału wartości umów czynnych w umowach pierwotnych na poziomie 79% względem średniej dla kraju 83%). Przedstawione wartości oznaczają, że większy był odsetek błędnie przygotowanych wniosków dla małych projektów, natomiast więcej umów zostało rozwiązanych lub zmienionych dla projektów o większej wartości.

### Program Operacyjny Zrównoważony Rozwój sektora rybołówstwa i nadbrzeżnych obszarów rybackich na lata 2007–2013

W ramach programu dotacje przeznaczone są dla rybaków, zakładów przetwórstwa rybnego, podmiotów prowadzących chów i hodowle ryb oraz terenów, które są zależne od rybactwa i rybołówstwa.

Działania realizowane są w następujących osiach priorytetowych.

- Oś 1: Środki na rzecz dostosowania floty rybackiej;
- Oś 2: Akwakultura, rybołówstwo śródlądowe, przetwórstwo i obrót produktami rybołówstwa i akwakultury;
- Oś 3: Środki służące wspólnemu interesowi;
- Oś 4: Zrównoważony rozwój obszarów zależnych od rybactwa;
- Oś 5: Pomoc techniczna.

Wykorzystanie środków w Programie Operacyjnym Zrównoważony Rozwój sektora rybołówstwa i nadbrzeżnych obszarów rybackich na lata 2007–2013 w województwie śląskim w wartościach bezwzględnych można uznać za relatywnie wysokie. W przeliczeniu na 1 mieszkańca terenów wiejskich wykorzystanie środków w województwie śląskim jest przeciętne, choć należy mieć na uwadze, iż wskaźnik ten nie w pełni oddaje rzeczywistą aktywność w pozyskiwaniu środków, z uwagi na niewydzieloną statystycznie na poziomie województw liczbę osób zatrudnionych w rybołówstwie oraz w sektorach związanych z dalszym przetwarzaniem ryb oraz w usługach powiązanych.

Dofinansowanie działań w ramach PO RYBY dotyczyło w 15% terenów miejskich (kwota 13389750 zł), a w 85% terenów wiejskich (kwota 73820283 zł). W wartościach dofinansowania dominuje wydatkowanie w osi 2, a marginalne jest w osi 3. Analogicznie jest w liczbie projektów. Natomiast wartość średniego projektu statystycznie dominuje w osi 3, co może wynikać z wielkości liczby projektów. W przeliczeniu na 1 mieszkańca proporcje te są analogiczne jak dwu pierwszych omawianych parametrów.

Dominującymi beneficjentami pomocy były osoby fizyczne (prawdopodobnie prowadzące działalność gospodarczą) oraz przedsiębiorcy. Zwraca uwagę niewielki udział stowarzyszeń i placówek oświatowych i badawczych. Stowarzyszenia wyraźnie aktywniejsze były w osi 4

— co jest związane z jej specyfiką. Natomiast zaskakująco niski jest ich udział w osi 2 i 3, co może wskazywać na atomizację sektora. Rozkład wydatkowania środków wskazuje na wyraźne przesunięcie w czasie punktu początkowego. Konsekwencją jest skupienie wydatkowania środków w krótkim czasie co stanowi zagrożenie dla pełnej racjonalności działań. Szczytowym rokiem był rok 2012. W przypadku osi 3 rokiem takim był rok 2011 – pierwszy rok programu. Wynik w tej osi może być skażony skalą działań.

Analizując liczbę projektów widoczna jest dominacja regionalna związana z lokalizacją Grup Rybackich. Stąd dominująca pozycja powiatów bielskiego i cieszyńskiego. Widoczna jest również, mniejsza aktywność w przyległym powiecie pszczyńskim oraz w subregionie północnym w powiatach: lublinieckim, częstochowskim, zawierciańskim. Porównując wartości projektów wskazuje to na większą ich wartość dla powiatów subregionu północnego. Średnia wartość projektów oscyluje wokół kwoty 300 tys. zł. Grupa powiatów o tej średniej zajmuje dominującą pozycję wśród powiatów aktywnych w pozyskiwaniu środków z tego programu. Są to głównie powiaty subregionu północnego, ale także pszczyński i raciborski. Wyraźnie niższą (o ok. 50%) ma średnia wartość projektów w powiecie bielskim, w którym aktywność w pozyskiwaniu środków liczona zarówno liczbą projektów jaki i ich wartością całkowitą była wysoka. Wskazuje to na najwyższą aktywność powiatu bielskiego w staraniach o środki. Wyższe średnie wartości projektów wystąpiły w powiecie myszkowskim (przy relatywnie małej liczbie projektów — 5). Najwyższe wartości projektów wystąpiły w powiecie wodzisławskim lecz wynik ten to wartość jednego projektu, a więc nie daje on podstaw do uśredniania. W przeliczeniu wartości absorbowanych środków na mieszkańca powiatu, dominującą pozycję mają powiaty: myszkowski, lubliniecki, zawierciański, cieszyński i bielski. Wskaźnik ten w przypadku PO RYBY należy traktować jako pomocniczy.

W przypadku osi 3 liczba łączna projektów wyniosła — 5, z czego w powiecie bielskim — 2 (o relatywnie małej wartości), a w powiecie cieszyńskim — 3 (o relatywnie dużej wartości). W przypadku osi 4 zarówno liczba jak i wartość projektów odzwierciedlają lokalizację Lokalnych Grup Rybackich. Można analizować jak dalece projekty wpłynęły na integrację i tworzenie wspólnotowego podejścia, a na ile były wynikiem zrozumienia konieczności współpracy przed przystąpieniem do aplikowania o środki pomocowe, a projekty jedynie wzmocniły te więzi i wskazały na zasadność współdziałania. Średnia wartość projektów na poziomie 200–300 tys. zł przy znacznej ich liczbie wskazuje na ramy zasadnej wartości tego typu projektów. Zwraca uwagę fakt, iż mimo że średnia wartość projektów w subregionie północnym jest wyższa to nie występują tam działania w osi 4.

### Program Operacyjny Kapitał Ludzki

Jeśli za miarę aktywności przyjąć liczbę projektów to wyraźnie najwyższą aktywność wykazuje powiat cieszyński, a w drugiej grupie bielski, zawierciański i żywiecki. Do grupy aktywnych pod względem liczby projektów zaliczyć można także powiaty o liczbie projektów w przedziale 80–100. Średnia wartość dofinansowania projektów zawiera się w przedziale około 20–40 tys. zł. Wielkość pozyskanych środków w przeliczeniu na jednego mieszkańca terenów wiejskich oscyluje wokół 50 zł. Wyraźnie wyższe wartości występują w powiatach

mikołowskim i bieruńsko-lędzińskim, które są powiatami relatywnie małymi i co ciekawe aplikującymi w małej liczbie projektów. Względnie wysoką wartość/dofinansowanie projektów w przeliczeniu na 1 mieszkańca obszarów wiejskich uzyskały również powiaty: zawierciański i będziński.

Najwyższe wartości dofinansowania w wielkościach bezwzględnych dla działania 6.3. — Inicjatywy lokalne na rzecz podnoszenia poziomu aktywności zawodowej na obszarach wiejskich — uzyskały powiaty subregionu południowego: bielski, cieszyński, żywiecki, oraz subregionu północnego – częstochowski. Istotnie wyróżniają się (w średniej grupie) powiaty: gliwicki, pszczyński, kłobucki i raciborski. Najwyższe wartości dofinansowania w wielkościach bezwzględnych dla działania 7.3 — Inicjatywy lokalne na rzecz aktywnej integracji — uzyskały powiaty subregionu południowego: bielski, cieszyński, pszczyński i żywiecki oraz subregionu północnego - zawierciański, a w subregionie centralnym – gliwicki. Istotnie wyróżniają się (w średniej grupie) powiaty: wodzisławski, rybnicki i częstochowski. Oceniając aktywność liczbą projektów można wyróżnić powiaty: zawierciański i cieszyński, oraz w drugiej grupie: bielski, żywiecki i wodzisławski. Pozostałe powiaty realizowały przeważnie do 20 projektów, przy czym występowały w tym działaniu powiaty o liczbie projektów w przedziale 20–40. Przyjmując jako miarę aktywności wielkość pozyskanych środków w przeliczeniu na mieszkańca obszarów wiejskich można wyróżnić powiaty które pozyskały ok. 30–40 zł. Są to powiaty: bieruńsko-lędziński, mikołowski i zawierciański. Powiaty: mikołowski i bieruńsko-lędziński są powiatami relatywnie małymi i aplikującymi w małej liczbie projektów.

Najwyższe wartości dofinansowania w wielkościach bezwzględnych dla działania 9.5. — Oddolne inicjatywy edukacyjne na obszarach wiejskich — uzyskały powiaty subregionu południowego: bielski, cieszyński, pszczyński i żywiecki oraz subregionu północnego – zawierciański, częstochowski a w subregionie centralnym – będziński. Pozostałe powiaty mieszczą się generalnie w wielkościach zbliżonych pozyskanych środków (przedział około 1–1,5 mln). Oceniając aktywność liczbą projektów absolutnie dominuje powiat cieszyński. Można także wyróżnić powiaty: zawierciański i bielski. Pozostałe powiaty realizowały przeważnie projekty, w liczbie 30–70. Występowały w tym działaniu powiaty o mniejszej liczbie projektów (do 20). Przyjmując jako miarę aktywności wielkość pozyskanych środków w przeliczeniu na mieszkańca terenów wiejskich można wyróżnić powiaty, które pozyskały od 50 do 120 zł. Są to powiaty: bieruńsko-lędziński, mikołowski (110–120 zł ) oraz zawierciański i będziński (60–75 zł). Pozostałe powiaty przeważnie 20–30 zł.

### Regionalny Program Operacyjny Województwa Śląskiego

Analiza wydatkowania środków na działania związane z gospodarką wodno-ściekową na terenach wiejskich wykazuje aktywność województwa śląskiego na poziomie średnim. Charakterystyczne jest, iż w skali kraju w ramach działania wydatkowano na ten cel 90% środków na terenach wiejskich. O ile w skali kraju wartość tych działań wyniosła około 4,39 mld zł, w tym na obszarach wiejskich ok. 4,0 mld, to w regionie wyniosła ona około 468 mln zł w tym na obszarach wiejskich ok. 420 mln zł. Udział dofinansowania to ok. 72%.

Analiza wydatkowania środków na działania związane z gospodarką wodno – ściekową na obszarach wiejskich (wybrane działania) w przeliczeniu na 1 mieszkańca terenów wiejskich wykazuje aktywność województwa śląskiego na poziomie poniżej średniego. Biorąc jednak pod uwagę stopień urbanizacji województwa wskaźnik ten jest nieco wyższy . Zwraca uwagę wyższy poziom udziału środków z dofinansowania w wartości ogólnej w stosunku do wielu województw. Analizując liczbę projektów wyraźnie wyróżnia się powiat lubliniecki (8 projektów). Pozostałe powiaty realizowały w większości 1 projekt, a maksymalnie 4.

Wielkość dofinansowania zawiera się w przedziale procentowym od 42 (powiat rybnicki) do 83 (powiaty: będziński i zawierciański). Znaczna rozbieżność może być uwarunkowana zarówno specyfiką przestrzenną, jak też zakresem prac związanych z realizacją projektu, ale z założenia programu — niekwalifikowalnych. Analizując wartość dofinansowania (wydatkowania) środków w przeliczeniu na 1 mieszkańca obszarów wiejskich widoczna jest jeszcze większa rozbieżność niż w poprzednich analizach. Przedział zawiera się w kwotach od 90 zł do 1 682 zł dla wartości projektu i 58 zł do 1 362 zł dla kwoty dofinansowania. Najwyższe wskaźniki osiągały powiaty: tarnogórski, będziński i bieruńsko-lędziński a najniższe powiaty: bielski i wodzisławski. Wskaźnik ten może z jednej strony wskazywać na skuteczność pozyskiwania środków, z drugiej jednak, może obrazować racjonalność wydatkowania środków.

### 3. ZJAWISKA PRZESTRZENNE I POWIĄZANIA FUNKCYJNALNE OBSZARÓW WIEJSKICH

#### Presja inwestycyjna na obszary wiejskie

Wyższa dynamika inwestycji budowlanych, obserwowana zarówno w pierwszym dziesięcioleciu XXI wieku jak i obecnie, zmusza do zwiększenia poziomu ochrony terenów rolniczych, cennych ze względu na ich potencjał produkcyjny, wartości krajobrazowe oraz rolę w systemie przyrodniczym.

**Rysunek 6.** Skutki presji inwestycji na tereny rolnicze

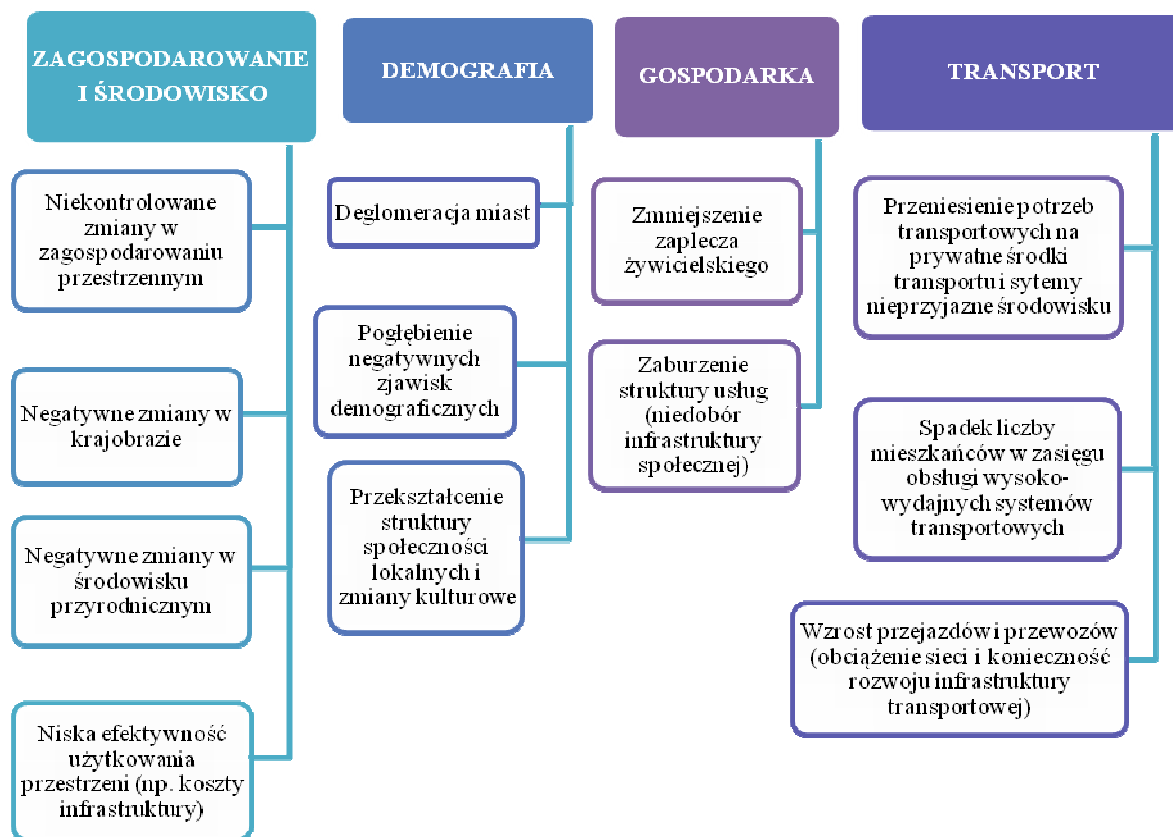

Źródło: Ekspertyza „Kierunki presji inwestycyjnej na tereny rolnicze województwa śląskiego w perspektywie 2030 roku” – T. Kmiec, Katowice 2014.

### **Analiza zależności między zmianami struktury pokrycia terenów a zmianami w dynamice ruchu budowlanego**

Na podstawie danych GUS dotyczących kierunków wykorzystania powierzchni województw w latach 2002–2012 dokonano analizy występowania zależności między zmianą struktury pokrycia terenów a zmianami w dynamice ruchu budowlanego. W analizie przyjęto, że najlepszym miernikiem dynamiki ruchu budowlanego, korespondującym ze zmianą powierzchni terenów rolnych będzie zmiana powierzchni obszarów zabudowanych i zurbanizowanych, ponieważ umożliwia analizę tego zjawiska bez pozyskiwania niedostępnych danych lub szacowania zmian w dynamice tego ruchu w obszarach centralnych i na obrzeżach miast. Zmiana powierzchni obszarów zabudowanych i zurbanizowanych w uproszczeniu jest zatem miernikiem rozprzestrzeniania się lub zagęszczania zabudowy na terenie całego obszaru.

Według opracowanej prognozy przewiduje się, że powierzchnia obszarów przekształconych przez człowieka (zabudowanych i zurbanizowanych) wzrośnie między rokiem 2006 a 2030 o 38%, z poziomu 161 tys. ha do 223 tys. ha. Równocześnie, wraz z postępującym zalesianiem obszarów, spowoduje to spadek powierzchni terenów rolnych o 16% – z 621 tys. ha do 524 tys. ha.



**Mapa 13.** Kierunki wykorzystania terenów województwa śląskiego w 2006 roku

- obszary przekształcone przez człowieka
- użytki rolne
- grunty leśne
- grunty pod wodami

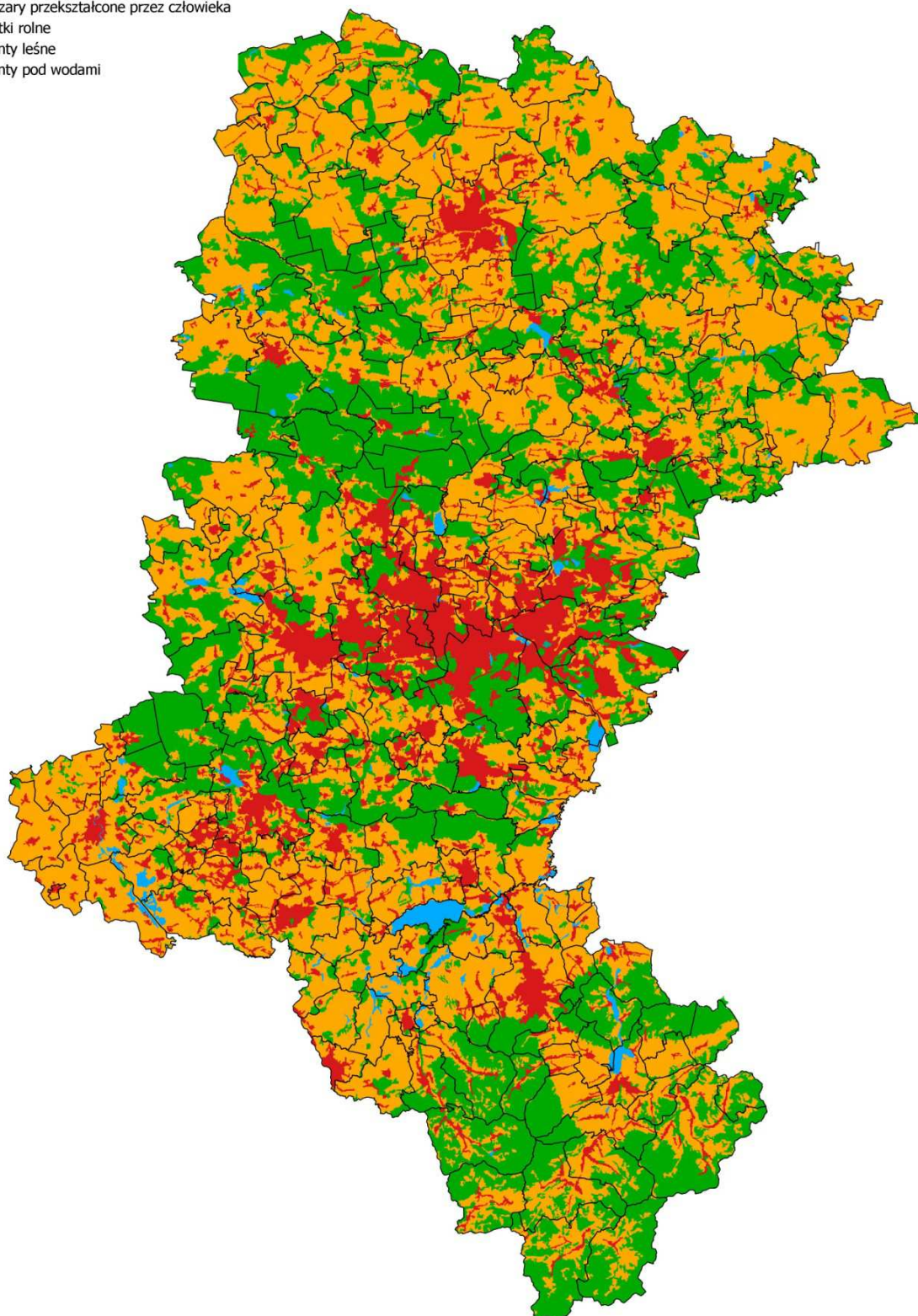

Źródło: Ekspertyza „Kierunki presji inwestycyjnej na tereny rolnicze województwa śląskiego w perspektywie 2030 roku” – T. Kmiec, Katowice 2014.

**Wykres 19.** Prognoza zmian pokrycia terenu obszarów wiejskich województwa śląskiego do 2030 roku w ha

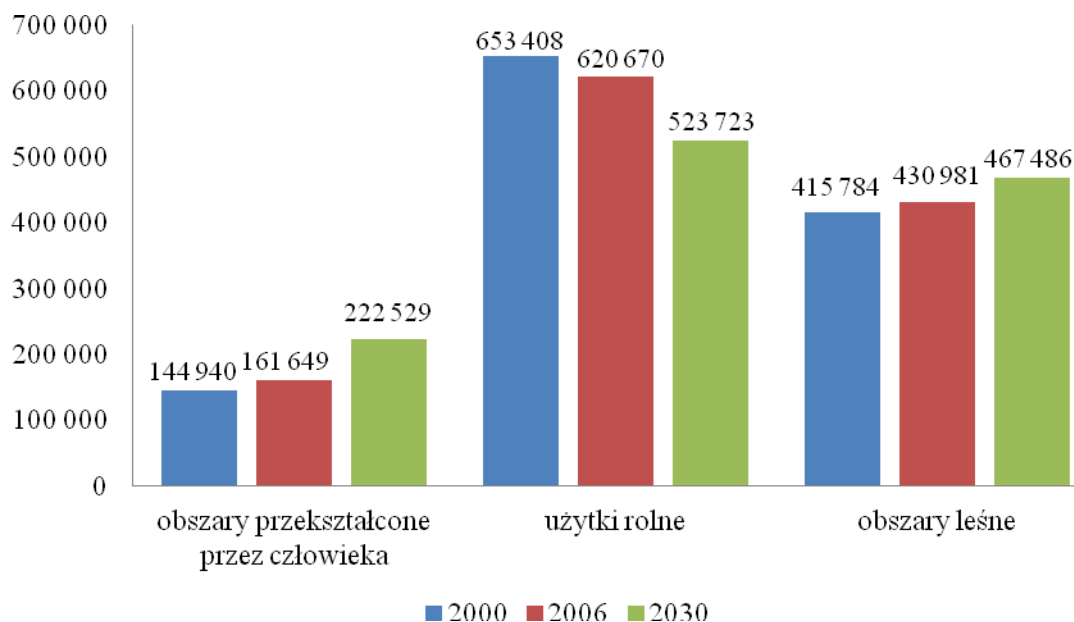

Źródło: Ekspertyza „Kierunki presji inwestycyjnej na tereny rolnicze województwa śląskiego w perspektywie 2030 roku” – T. Kmiec, Katowice 2014.

Struktura pokrycia obszarów gmin lub ich części została zidentyfikowana w postaci tabelarycznej w podziale na:

- obszary przekształcone przez człowieka;
- użytki rolne;
- obszary leśne w roku 2000 i 2006 oraz prognozowaną strukturę w 2030 roku.

**Tabela 12.** Obszary wiejskie w podziale na: przekształcone przez człowieka, rolne, leśne w 2000, 2006 i 2030 roku w ha

Gmina lub jej część	2000			2006			2030		
	obszary przekształcone przez człowieka	użytki rolne	obszary leśne	obszary przekształcone przez człowieka	użytki rolne	obszary leśne	obszary przekształcone przez człowieka	użytki rolne	obszary leśne
Bestwina	353	2 979	274	383	2 949	274	466	2 866	274
Blachownia – obszar wiejski	147	1 500	1 350	147	1 484	1 366	147	1 422	1 428
Bobrowniki	600	3 077	1 437	689	3 110	1 315	1 270	2 940	904
Bojszowy	267	2 155	975	280	2 068	973	280	2 076	965
Boronów	186	1 613	3 937	235	1 358	4 143	569	950	4 218
Brenna	140	3 141	6 280	562	2 683	6 316	699	2 418	6 443
Buczkowice	357	1 506	81	357	1 506	81	357	1 506	81
Chełm Śląski	339	1 776	45	365	1 777	47	479	1 655	54
Chybie	103	1 862	939	215	1 677	951	262	1 585	996
Ciasna	145	7 580	5 346	307	7 307	5 422	485	6 833	5 718
Czechowice-	216	2 191	801	216	2 183	801	216	2 183	801

Gmina lub jej część	2000			2006			2030		
	obszary przekształcone przez człowieka	użytki rolne	obszary leśne	obszary przekształcone przez człowieka	użytki rolne	obszary leśne	obszary przekształcone przez człowieka	użytki rolne	obszary leśne
Dziedzice – obszar wiejski									
Czernichów	185	1 160	3 839	185	1 138	3 885	185	968	4 055
Czerwionka-Leszczyzny – obszar wiejski	643	2 642	4 361	698	2 441	4 498	875	1 827	4 935
Dąbrowa Zielona	252	6 173	3 458	275	5 957	3 636	404	5 181	4 283
Dębowiec	25	3 484	468	25	3 483	467	25	3 487	463
Gaszowice	168	1 747	69	213	1 700	71	480	1 427	78
Gierałtów	606	2 762	377	726	2 588	383	1 461	1 766	470
Gilowice	47	2 209	545	47	2 209	545	47	2 209	545
Goczałkowice-Zdrój	299	1 133	341	405	973	328	571	735	400
Godów	486	2 952	348	575	2 760	451	1 088	1 950	749
Goleszów	177	5 305	1 083	396	5 084	1 085	484	4 988	1 093
Gorzyce	480	4 728	895	818	4 256	912	1 406	3 616	964
Hażlach	90	4 096	651	146	4 033	658	184	3 968	685
Herby	248	2 487	5 793	306	2 232	5 983	653	1 748	6 120
Irządze	71	5 254	1 722	71	5 139	1 837	75	4 700	2 272
Istebna	513	3 493	4 386	513	3 400	4 479	513	3 052	4 827
Janów	267	6 642	7 758	279	5 595	8 793	343	4 891	9 433
Jasienica	329	7 320	1 061	484	7 166	1 056	507	7 162	1 036
Jaworze	251	763	1 094	297	724	1 087	432	611	1 065
Jejkowice	86	494	173	160	371	222	236	274	244
Jeleśnia	1 000	6 159	9 835	1 000	6 152	9 877	1 000	6 124	9 905
Kamienica Polska	297	2 121	2 212	319	1 965	2 346	347	1 713	2 570
Kłobuck – obszar wiejski	181	5 444	2 599	268	5 260	2 694	410	4 770	3 042
Kłomnice	481	11 475	2 787	631	11 157	2 955	880	10 283	3 580
Kobiór	164	477	4 184	186	429	4 210	262	280	4 283
Kochanowice	171	4 235	3 497	302	3 981	3 596	499	3 379	4 000
Koniecpol – obszar wiejski	172	7 716	2 842	174	7 395	3 149	197	6 257	4 264
Konopiska	211	5 253	2 381	420	4 571	2 854	603	3 880	3 362
Kornowac	175	2 233	212	195	2 073	352	252	1 965	403
Koszarawa	148	1 161	1 829	148	1 006	1 984	148	969	2 021
Koszęcin	611	5 174	7 038	682	5 009	7 132	975	4 365	7 483
Koziegłowy – obszar wiejski	673	9 641	2 971	707	9 433	3 145	898	8 593	3 794
Kozy	307	1 287	1 070	307	1 287	1 070	307	1 287	1 070
Kroczyce	198	6 811	3 935	268	6 181	4 447	365	5 650	4 881
Krupski Młyn	164	278	3 465	179	189	3 539	239	121	3 548
Kruszyna	242	5 185	3 672	283	4 960	3 853	484	4 129	4 484

Gmina lub jej część	2000			2006			2030		
	obszary przekształcone przez człowieka	użytki rolne	obszary leśne	obszary przekształcone przez człowieka	użytki rolne	obszary leśne	obszary przekształcone przez człowieka	użytki rolne	obszary leśne
Krzanowice – obszar wiejski	260	4 137	1	266	4 128	4	266	4 116	16
Krzepice – obszar wiejski	179	4 468	439	198	4 419	469	283	4 218	584
Krzyżanowice	705	5 661	240	760	5 549	253	972	5 288	302
Kuźnia Raciborska – obszar wiejski	273	2 150	7 030	301	1 900	7 252	403	1 753	7 298
Lelów	214	8 532	3 498	220	8 257	3 767	240	7 246	4 758
Lipie	165	6 507	3 137	406	6 220	3 183	600	5 857	3 352
Lipowa	162	2 513	3 194	162	2 513	3 194	162	2 513	3 194
Lubomia	293	2 663	570	430	2 421	611	705	2 017	740
Lyski	227	3 170	2 207	379	2 906	2 311	550	2 394	2 653
Łazy – obszar wiejski	804	5 411	6 214	853	5 283	6 293	976	4 866	6 588
Łękawica	57	1 158	3 048	57	1 158	3 048	57	1 158	3 048
Łodygowice	243	2 356	824	243	2 356	824	243	2 356	824
Marklowice	129	1 186	57	162	1 137	73	372	878	122
Miedźna	505	3 396	851	516	3 273	855	561	3 213	870
Miedźno	248	5 878	5 134	315	5 512	5 402	740	4 215	6 274
Mierzęcice	287	3 726	808	529	3 450	848	809	3 113	905
Milówka	491	4 263	5 127	497	4 268	5 116	497	4 312	5 072
Mstów	339	9 738	1 886	514	9 053	2 396	742	7 113	4 108
Mszana	306	2 813	0	436	2 683	0	753	2 366	0
Mykanów	666	11 955	1 502	950	11 144	2 029	1 407	8 924	3 792
Nędza	395	2 273	2 719	415	2 239	2 734	488	2 094	2 806
Niegowa	446	6 904	1 453	482	6 494	1 827	666	5 050	3 087
Ogrodzieniec – obszar wiejski	181	3 172	2 257	189	3 014	2 407	207	2 468	2 935
Olsztyn	330	5 149	5 429	380	4 916	5 612	767	3 797	6 344
Opatów	372	6 433	553	399	6 346	613	518	5 998	842
Ornontowice	236	909	402	250	876	421	314	746	487
Ożarowice	602	3 377	597	638	3 275	673	701	2 968	917
Panki	94	3 511	1 893	116	3 353	2 029	234	2 762	2 502
Pawłowice	820	6 015	592	916	5 896	596	1 442	5 356	610
Pawonków	171	6 190	5 342	211	6 128	5 361	485	5 782	5 433
Pietrowice Wielkie	379	6 215	190	458	6 136	190	918	5 676	190
Pilchowice	662	3 872	2 385	715	3 765	2 442	913	3 347	2 662
Pilica – obszar wiejski	127	9 965	3 356	130	9 786	3 532	159	9 086	4 203
Poczesna	418	4 488	1 091	527	4 250	1 220	1 114	3 260	1 623
Popów	228	6 763	3 160	540	6 330	3 281	799	5 648	3 704
Poraj	800	2 627	1 867	871	2 491	1 914	1 070	2 058	2 149
Porąbka	670	2 405	3 153	670	2 415	3 153	670	2 415	3 153

Gmina lub jej część	2000			2006			2030		
	obszary przekształcone przez człowieka	użytki rolne	obszary leśne	obszary przekształcone przez człowieka	użytki rolne	obszary leśne	obszary przekształcone przez człowieka	użytki rolne	obszary leśne
Przyrów	128	5 541	2 299	147	5 211	2 605	260	4 055	3 647
Przystajń	166	5 762	2 931	166	5 637	3 056	166	5 164	3 529
Psary	485	3 463	667	605	3 286	724	1 353	2 375	887
Pszczyna – obszar wiejski	997	8 844	4 976	1 222	8 534	5 043	2 160	7 352	5 287
Radziechowy - Wieprz	532	3 159	2 768	537	3 141	2 781	537	3 090	2 832
Rajcza	407	4 538	8 150	436	4 356	8 303	557	3 642	8 896
Rędziny	763	3 215	154	880	3 089	163	1 337	2 603	192
Rudnik	505	6 294	531	536	6 265	529	686	6 122	521
Rudziniec	680	8 065	6 533	782	7 831	6 658	1 468	6 706	7 098
Siewierz – obszar wiejski	592	4 325	2 551	664	4 134	2 662	937	3 479	3 043
Skoczów – obszar wiejski	45	4 058	743	107	4 004	731	135	4 023	684
Sośnicowice – obszar wiejski	617	3 247	6 627	691	3 048	6 752	837	2 393	7 262
Starcza	172	1 584	259	204	1 440	371	386	1 112	517
Strumień – obszar wiejski	101	4 098	856	128	4 041	859	262	3 896	870
Suszec	407	4 329	2 772	439	4 295	2 774	475	4 252	2 782
Szczekociny – obszar wiejski	163	8 225	3 046	183	8 045	3 206	315	7 315	3 804
Ślemień	96	1 690	2 670	96	1 690	2 670	96	1 690	2 670
Świerklaniec	594	1 306	2 075	679	1 179	2 117	1 004	750	2 222
Świerklany	422	1 624	359	445	1 607	353	488	1 545	372
Świnna	368	1 987	1 554	368	1 928	1 613	368	1 709	1 832
Toszek – obszar wiejski	404	6 824	1 749	413	6 788	1 776	495	6 600	1 882
Tworóg	463	2 557	9 497	500	2 363	9 654	652	2 064	9 802
Ujsoły	131	2 950	7 869	131	2 919	7 900	140	2 789	8 020
Węgierska Górka	624	3 249	3 781	624	3 223	3 807	624	3 121	3 909
Wielowieś	419	7 808	3 315	427	7 791	3 338	516	7 666	3 373
Wilamowice – obszar wiejski	237	3 965	168	244	3 908	168	244	3 908	168
Wilkowice	359	1 143	1 938	359	1 143	1 938	359	1 143	1 938
Włodowice	232	4 391	3 045	337	3 890	3 408	454	3 503	3 677
Woźniki – obszar wiejski	351	3 702	1 603	375	3 504	1 777	419	2 854	2 383
Wręczyca Wielka	340	8 872	5 612	479	8 468	5 877	730	7 278	6 816
Wyry	359	1 683	1 408	393	1 640	1 417	516	1 485	1 449
Zbrosławice	1 102	10 756	2 970	1 177	10 591	3 060	1 568	9 859	3 401
Zebrzydowice	138	3 142	768	258	2 985	796	314	2 826	899
Żarki – obszar wiejski	167	4 607	2 723	215	3 962	3 291	336	3 285	3 848



Gmina lub jej część	2000			2006			2030		
	obszary przekształcone przez człowieka	użytki rolne	obszary leśne	obszary przekształcone przez człowieka	użytki rolne	obszary leśne	obszary przekształcone przez człowieka	użytki rolne	obszary leśne
Żarnowiec	412	9 196	2 841	425	9 161	2 863	456	9 043	2 950

Źródło: Ekspertyza „Kierunki presji inwestycyjnej na tereny rolnicze województwa śląskiego w perspektywie 2030 roku” – T. Kmieć, Katowice 2014.

### Identyfikacja gmin o podwyższonym prawdopodobieństwie występowania presji na tereny rolnicze, w tym presji inwestycyjnej, i utraty ich funkcji w perspektywie 2030 roku

Identyfikacja gmin o podwyższonym prawdopodobieństwie występowania presji na tereny rolnicze i utraty ich funkcji w perspektywie 2030 roku ma na celu określenie grup gmin, wobec których:

- szczególnie wymagane jest ich objęcie kierunkami Strategii rozwoju ze względu na duży udział terenów rolniczych w powierzchni gminy oraz wysokie prawdopodobieństwo ich przekształcenia i utraty bieżących funkcji;
- występuje ograniczona konieczność objęcia kierunkami Strategii ze względu na ograniczoną rolę obszarów rolniczych w gminie;
- wymagany jest nadzór i ewentualne objęcie kierunkami Strategii ze względu na istotność funkcji rolniczych dla obszaru ale niskie prognozowane prawdopodobieństwo utraty tych funkcji;
- nie wymagane jest podejmowanie szczególnych działań.

Poniżej przedstawiono poziom prawdopodobieństwa całkowitej utraty funkcji rolniczych, w podziale na utratę wynikającą z występowania presji inwestycyjnej oraz wynikającą z zalesień obszarów gminy.

**Tabela 13.** Obszary wiejskie województwa śląskiego – presja na tereny rolnicze

Gmina lub jej część	udział terenów rolnych w powierzchni obszaru	prawdopodobieństwo całkowitej utraty funkcji rolniczych	prawdopodobieństwo całkowitej utraty funkcji rolniczych w wyniku presji inwestycyjnej	prawdopodobieństwo całkowitej utraty funkcji rolniczych w wyniku zalesień
Bestwina	82%	3%	3%	0%
Błachownia – obszar wiejski	50%	4%	0%	4%
Bobrowniki	61%	19%	19%	0%
Bojszowy	62%	0%	0%	0%
Boronów	24%	30%	25%	5%
Brenna	28%	10%	5%	5%
Buczkowice	77%	0%	0%	0%
Chełm Śląski	81%	7%	6%	0%
Chybie	59%	5%	3%	3%
Ciasna	56%	6%	2%	4%



Gmina lub jej część	udział terenów rolnych w powierzchni obszaru	prawdopodobieństwo całkowitej utraty funkcji rolniczych	prawdopodobieństwo całkowitej utraty funkcji rolniczych w wyniku presji inwestycyjnej	prawdopodobieństwo całkowitej utraty funkcji rolniczych w wyniku zalesień
Czechowice-Dziedzice – obszar wiejski	68%	0%	0%	0%
Czernichów	22%	15%	0%	15%
Czerwionka-Leszczyny – obszar wiejski	32%	25%	7%	18%
Dąbrowa Zielona	60%	13%	2%	11%
Dębowiec	88%	0%	0%	0%
Gaszowice	86%	16%	16%	0%
Gierałtowice	70%	32%	28%	3%
Gilowice	79%	0%	0%	0%
Goczałkowice-Zdrój	57%	24%	17%	7%
Godów	73%	29%	19%	11%
Goleszów	77%	2%	2%	0%
Gorzyce	71%	15%	14%	1%
Hażlach	83%	2%	1%	1%
Herby	26%	22%	16%	6%
Irządze	73%	9%	0%	8%
Istebna	41%	10%	0%	10%
Janów	38%	13%	1%	11%
Jasienica	82%	0%	0%	0%
Jaworze	34%	19%	19%	0%
Jejkowice	49%	26%	20%	6%
Jeleśnia	36%	0%	0%	0%
Kamienica Polska	42%	13%	1%	11%
Kłobuck - obszar wiejski	64%	9%	3%	7%
Kłomnice	76%	8%	2%	6%
Kobiór	9%	35%	18%	17%
Kochanowice	51%	15%	5%	10%
Konieczpol – obszar wiejski	69%	15%	0%	15%
Konopiska	58%	15%	4%	11%
Kornowac	79%	5%	3%	2%
Koszarawa	32%	4%	0%	4%
Koszęcin	39%	13%	6%	7%
Koziegłowy – obszar wiejski	71%	9%	2%	7%
Kozy	48%	0%	0%	0%
Kroczyce	57%	9%	2%	7%
Krupski Młyn	5%	36%	31%	5%
Kruszyna	55%	17%	4%	13%
Krzanowice – obszar wiejski	94%	0%	0%	0%
Krzepice – obszar wiejski	87%	5%	2%	3%
Krzyżanowice	85%	5%	4%	1%
Kuźnia Raciborska – obszar wiejski	20%	8%	5%	2%
Lelów	67%	12%	0%	12%

Gmina lub jej część	udział terenów rolnych w powierzchni obszaru	prawdopodobieństwo całkowitej utraty funkcji rolniczych	prawdopodobieństwo całkowitej utraty funkcji rolniczych w wyniku presji inwestycyjnej	prawdopodobieństwo całkowitej utraty funkcji rolniczych w wyniku zalesień
Lipie	63%	6%	3%	3%
Lipowa	43%	0%	0%	0%
Lubomia	70%	17%	11%	5%
Lyski	52%	18%	6%	12%
Łazy – obszar wiejski	43%	8%	2%	6%
Łękawica	27%	0%	0%	0%
Łodygowice	69%	0%	0%	0%
Marklowice	83%	23%	18%	4%
Miedźna	70%	2%	1%	0%
Miedźno	49%	24%	8%	16%
Mierzęcice	71%	10%	8%	2%
Milówka	43%	0%	0%	0%
Mstów	76%	21%	3%	19%
Mszana	86%	12%	12%	0%
Mykanów	79%	20%	4%	16%
Nędza	42%	6%	3%	3%
Niegowa	74%	22%	3%	19%
Ogrodzieniec - obszar wiejski	54%	18%	1%	18%
Olsztyn	45%	23%	8%	15%
Opatów	86%	5%	2%	4%
Ornontowice	57%	15%	7%	8%
Ożarówice	71%	9%	2%	7%
Panki	61%	18%	4%	14%
Pawłowice	80%	9%	9%	0%
Pawonków	52%	6%	4%	1%
Pietrowice Wielkie	90%	8%	8%	0%
Pilchowice	54%	11%	5%	6%
Pilica – obszar wiejski	73%	7%	0%	7%
Poczesna	71%	23%	14%	9%
Popów	62%	11%	4%	7%
Poraj	47%	17%	8%	9%
Porąbka	39%	0%	0%	0%
Przyrów	65%	22%	2%	20%
Przystajń	64%	8%	0%	8%
Psary	71%	28%	23%	5%
Pszczyna – obszar wiejski	58%	14%	11%	3%
Radziechowy-Wieprz	49%	2%	0%	2%
Rajcza	33%	16%	3%	14%
Rędziny	75%	16%	15%	1%
Rudnik	85%	2%	2%	0%
Rudziniec	51%	14%	9%	6%

Gmina lub jej część	udział terenów rolnych w powierzchni obszaru	prawdopodobieństwo całkowitej utraty funkcji rolniczych	prawdopodobieństwo całkowitej utraty funkcji rolniczych w wyniku presji inwestycyjnej	prawdopodobieństwo całkowitej utraty funkcji rolniczych w wyniku zalesień
Siewierz – obszar wiejski	55%	16%	7%	9%
Skoczów – obszar wiejski	83%	1%	1%	0%
Sośnicowice – obszar wiejski	29%	21%	5%	17%
Starcza	71%	23%	13%	10%
Strumień – obszar wiejski	80%	4%	3%	0%
Suszec	57%	1%	1%	0%
Szczekociny – obszar wiejski	70%	9%	2%	7%
Ślemień	38%	0%	0%	0%
Świerklaniec	30%	36%	28%	9%
Świerklany	67%	4%	3%	1%
Świnna	49%	11%	0%	11%
Toszek – obszar wiejski	76%	3%	1%	2%
Tworóg	19%	13%	6%	6%
Ujszoły	27%	4%	0%	4%
Węgierska Górka	42%	3%	0%	3%
Wielowieś	67%	2%	1%	0%
Wilamowice – obszar wiejski	90%	0%	0%	0%
Wilkowice	33%	0%	0%	0%
Włodowice	51%	10%	3%	7%
Woźniki - obszar wiejski	62%	19%	1%	17%
Wręczyca Wielka	57%	14%	3%	11%
Wry	48%	9%	7%	2%
Zbrosławice	71%	7%	4%	3%
Zebrzydowice	74%	5%	2%	3%
Żarki – obszar wiejski	53%	17%	3%	14%
Żarnowiec	74%	1%	0%	1%

Źródło: Ekspertyza „Kierunki presji inwestycyjnej na tereny rolnicze województwa śląskiego w perspektywie 2030 roku” – T. Kmiec, Katowice 2014.

## Zróznicowany poziom dostępności do usług publicznych<sup>17</sup>

### Główne typy gmin w regionie

Główne typy funkcjonalne obszarów wiejskich w województwie śląskim wydzielono na zasadach zachowania spójności geograficznej<sup>18</sup> na poziomie podgrup składających się z gmin

<sup>17</sup> Na podstawie ekspertyzy K. Heffner, P. Gibas, „Delimitacja przestrzenna obszarów wiejskich w województwie śląskim”, 2014 r.

<sup>18</sup> W trakcie łączenia, ze względu na występowanie „wysepek” gmin nieuczestniczących w procesach rozwoju w obszarze gmin w nich uczestniczących, zmieniono przynależność grupową kilku gmin (tj. miasta Kalety, gmin miejsko-wiejskich: Czerwionka-Leszczyny, Strumień oraz gmin wiejskich: Godów, Jejkowice, Rędziny) tak by przestrzennie połączyć „wyseпки” z grupami, do których należą. Wyboru gmin, które umożliwiają połączenie dokonano na podstawie analiz wykonanych metodami taksonomicznymi.

uczestniczących i nieuczestniczących w procesach rozwoju. Uzyskano w ten sposób sześć grup gmin.

Trzy podtypy gmin wiejskich uczestniczących w procesach rozwoju<sup>19</sup>:

- **urbanizujące się z rozwiniętym sektorem usług**, obszar grupujący 7 gmin miejsko-wiejskich oraz 15 gmin wiejskich (łącznie 22 gminy<sup>20</sup>) zlokalizowany w pasie łączącym Kłobuck (przez Częstochowę, Myszków i Zawiercie) z Metropolią Górnośląską – (obszar 3 na mapie poniżej);
- **z potencjałem rozwoju produkcji**, niewielki obszar łączący miasto Imielin oraz zurbanizowaną wieś Chełm Śląski, zlokalizowany w południowo-wschodniej części Bezpośredniego Obszaru Funkcjonalnego Metropolii Górnośląskiej – (obszar 6 na mapie poniżej);
- **rozwoju wielofunkcyjnego wsi**, obszar grupujący 2 małe miasta, 4 gminy miejsko-wiejskie oraz 31 gmin wiejskich (łącznie 37 gmin<sup>21</sup>) skoncentrowany głównie na Ziemi Pszczyńskiej, Bialskiej oraz Żywieckiej – (obszar 5 na mapie poniżej).

Trzy podtypy gmin wiejskich nieuczestniczących w procesach rozwoju:

- **wstępnej fazy urbanizacji z dominacją funkcji rolniczej**, obszar grupujący 2 małe miasta, 7 gmin miejsko-wiejskich oraz 33 gminy wiejskie (łącznie 42 gminy<sup>22</sup>) zlokalizowany głównie wzdłuż granicy województwa śląskiego z województwem opolskim – (obszar 2 na mapie poniżej);
- **zagrożeń rozwoju związanych z peryferyzacją**, obszar grupujący 3 gminy miejsko-wiejskie oraz 12 gmin wiejskich (łącznie 15 gmin<sup>23</sup>), zlokalizowany głównie wzdłuż granicy województwa śląskiego z województwem łódzkim i świętokrzyskim – (obszar 4 na mapie poniżej);
- **niewykorzystanego potencjału rozwoju**, obszar grupujący gminę miejsko-wiejską oraz cztery gminy wiejskie (łącznie 5 gmin<sup>24</sup>), zlokalizowany w północno-zachodniej części powiatu cieszyńskiego – (obszar 7 na mapie poniżej).

<sup>19</sup> Obszar 1 na mapie poniżej – miasta bieguny.

<sup>20</sup> Blachownia, Bobrowniki, Herby, Janów, Kamienica Polska, Kłobuck, Konopiska, Kozięłowy, Łazy, Miedźno, Mierzęcice, Ogrodzieniec, Olsztyn, Ożarówice, Poczesna, Poraj, Psary, Siewierz, Świerklaniec, Włodowice, Wręczyca Wielka, Żarki.

<sup>21</sup> Bestwina, Bojszowy, Brenna, Buczkowice, Czechowice-Dziedzice, Czernichów, Gilowice, Goczałkowice-Zdrój, Istebna, Jasienica, Jaworze, Jeleśnia, Kobiór, Koszarawa, Kozy, Lipowa, Łękawica, Łodygowice, Miedźna, Miłówka, Orzesze, Pawłowice, Porąbka, Pszczyna, Radziechowy-Wieprz, Rajcza, Skoczów, Suszec, Szczyrk, Ślemień, Świnna, Ujsoły, Węgierska Górka, Wilamowice, Wilkowice, Wry, Zebrzydowice.

<sup>22</sup> Boronów, Ciasna, Czerwionka-Leszczyny, Gaszowice, Gierałtowice, Godów, Gorzyce, Jejkowice, Kalety, Kochanowice, Kornowac, Koszęcin, Krupski Młyn, Krzanowice, Krzepice, Krzyżanowice, Kuźnia Raciborska, Lipie, Lubomia, Lyski, Markłowice, Miasteczko Śląskie, Mszana, Nędza, Opatów, Ornontowice, Panki, Pawonków, Pietrowice Wielkie, Pilchowice, Popów, Przystajń, Rudnik, Rudziniec, Sośnicowice, Starcza, Świerklany, Toszek, Tworóg, Wielowieś, Wozniki, Zbroslawice.

<sup>23</sup> Dąbrowa Zielona, Irządze, Kłomnice, Koniecpol, Kroczyce, Kruszyna, Lelów, Mstów, Mykanów, Niegowa, Pilica, Przyrów, Rędziny, Szczekociny, Żarnowiec.

<sup>24</sup> Chybie, Dębowiec, Goleszów, Hażlach, Strumień.

**Mapa 14.** Główne typy funkcjonalne obszarów wiejskich<sup>25</sup>

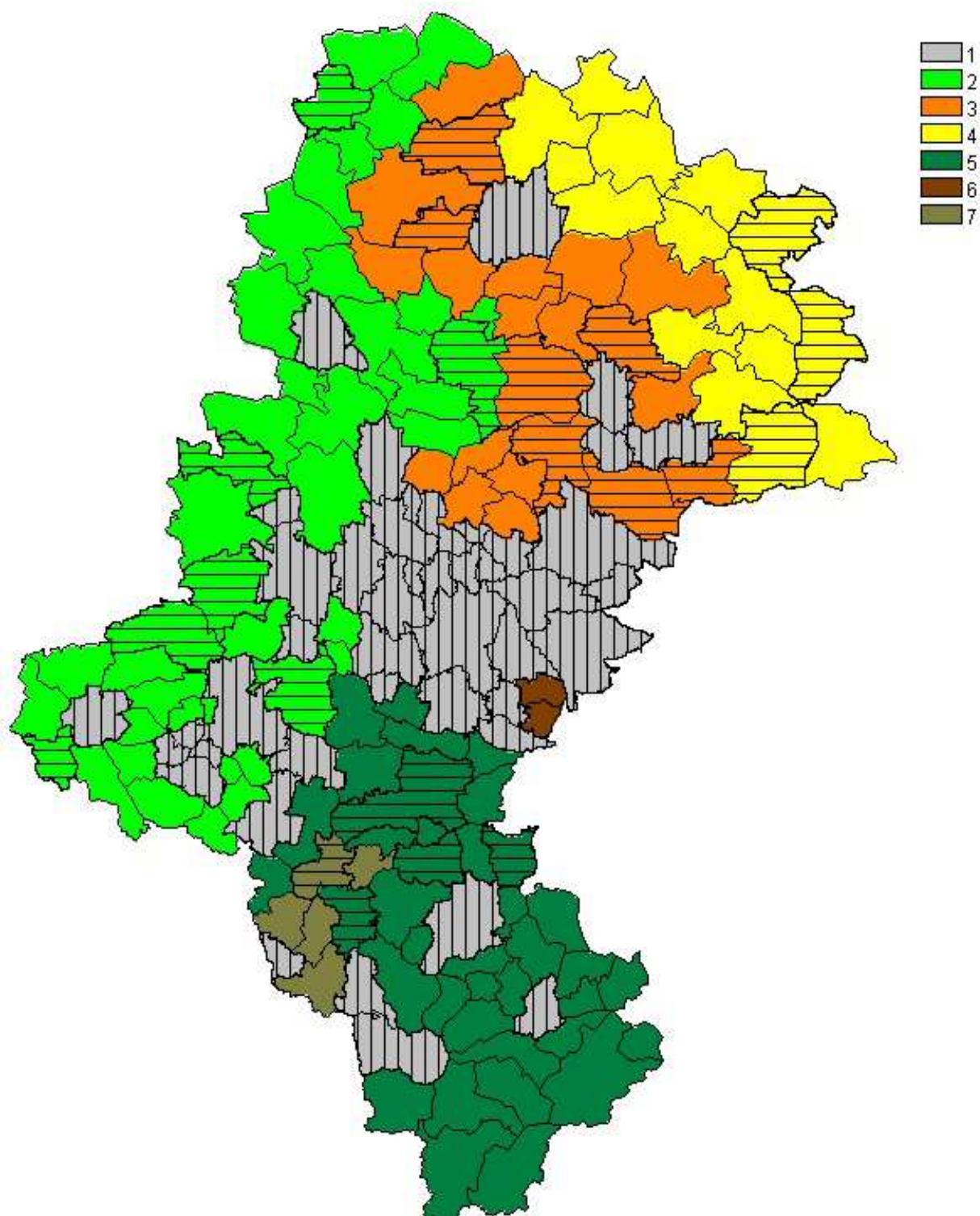

Źródło: Ekspertyza „Delimitacja przestrzenna obszarów wiejskich w województwie śląskim”, Stowarzyszenie Instytut Śląski, Opole, K. Heffner, P. Gibas, maj 2014 rok.

<sup>25</sup> Obszar z pionową szrafurą: gminy miejskie oraz powiaty grodzkie, obszar z poziomą szrafurą: gminy miejsko-wiejskie.

## Potencjały i bariery rozwojowe obszarów wiejskich województwa śląskiego

### Potencjały rozwojowe obszarów wiejskich województwa śląskiego

Główne potencjały rozwojowe, które uwidoczniły się na podstawie przeprowadzonej analizy, dla wiejskich gmin województwa śląskiego uczestniczących w procesach rozwoju to:

- a) intensywność aktywności w sferze usług w południowej części obszaru z rozwiniętym sektorem usług (powiat będziński, zachodnia część powiatu zawierciańskiego) oraz w północnej i środkowej części obszaru rozwoju wielofunkcyjnego wsi (powiat pszczyński, północna część powiatu bielskiego);
- b) pozarolnicze funkcje produkcyjne rozwijane głównie na terenie gmin Imielin i Chełm Śląski, w północnej i środkowej części obszaru rozwoju wielofunkcyjnego wsi (powiat pszczyński, północna część powiatu bielskiego) oraz w bezpośrednim zapleczu funkcjonalnym miasta Częstochowa;
- c) położenie i dostępność komunikacyjno-transportowa – głównie na obszarze nastawionym na rozwój produkcji (Imielin, Chełm Śląski) oraz obszarach wiejskich skupionych wokół Metropolii Górnośląskiej.

Analiza miejsc występowania wymienionych potencjałów rozwojowych uwidacznia, że najwięcej walorów rozwojowych mają: gminy położone w północnej i środkowej części obszaru rozwoju wielofunkcyjnego wsi (powiat pszczyński, północna część powiatu bielskiego) oraz gminy położone na granicy powiatów będzińskiego, myszkowskiego i zawierciańskiego.

Główne potencjały rozwojowe dla gmin wiejskich nieuczestniczących w procesach rozwoju to:

- a) poprawnie funkcjonująca gospodarka rolna – w szczególności w zachodniej i środkowej części obszaru wstępnej fazy urbanizacji z dominacją funkcji rolniczej (okolice Raciborza, zachodnia część powiatów gliwickiego i tarnogórskiego),
- b) stosunkowo wysoka aktywność w sferze społecznej i kulturalnej – głównie w zachodniej oraz północnej części obszaru wstępnej fazy urbanizacji z dominacją funkcji rolniczej (tj. okolicach Raciborza oraz północno-zachodniej części powiatu kłobuckiego) oraz na terenie gmin północno-zachodniej części powiatu cieszyńskiego (gminy niewykorzystanego potencjału rozwoju),
- c) nasilające się procesy urbanizacyjne, występujące głównie w powiecie gliwickim (środkowa część obszaru wstępnej fazy urbanizacji z dominacją funkcji rolniczej) oraz w peryferyjnych obszarów na pograniczu województwa śląskiego i świętokrzyskiego (obszar zagrożeń rozwoju związanych z peryferyzacją).

Generalnie można powiedzieć, że spośród gmin wiejskich nieuczestniczących w procesach rozwoju, najwięcej atutów ma obszar wstępnej fazy urbanizacji z dominacją funkcji rolniczej. W szczególności to jego środkowa część, administrowana z gliwickiego i tarnogórskiego starostwa, która ma stosunkowo duże szanse przezwyciężyć istniejące bariery i stać się obszarem wiejskim uczestniczącym w procesach rozwojowych.

### Bariery rozwojowe obszarów wiejskich województwa śląskiego

Główne bariery rozwojowe, które uwidoczniły się na podstawie przeprowadzonej analizy, dla wiejskich gmin województwa śląskiego uczestniczących w procesach rozwoju to:



- a) słabo funkcjonująca gospodarka rolna — głównie w południowej części gmin rozwoju wielofunkcyjnego wsi (powiat żywiecki) oraz środkowej części gmin urbanizujących się z rozwiniętym sektorem usług (między Częstochową a Myszkowem i Zawierciem);
- b) brak dobrej dostępności komunikacyjnej południowej części obszaru rozwoju wielofunkcyjnego wsi (powiat żywiecki);
- c) stosunkowo słabo rozwinięta funkcja turystyczna i rekreacyjna na obszarze z potencjałem rozwoju produkcji (Imielin, Chełm Śląski).

Pomimo generalnie dobrych wskaźników obrazujących stan rozwoju obszarów wiejskich w grupie gmin rozwoju wielofunkcyjnego wsi, najwięcej barier dotyczy powiatu żywieckiego. Pogłębianie się tego stanu może doprowadzić do wydzielenia się z tej grupy gmin skupionych wokół Żywca, które ostatecznie utworzą pasmo gmin wiejskich nieuczestniczących w procesach rozwoju.

Główne bariery rozwojowe dla gmin wiejskich nieuczestniczących w procesach rozwoju to:

- a) słaba dywersyfikacja gospodarcza (głównie w północno-wschodnim obszarze gmin należących do grupy zagrożeń rozwoju związanych z peryferyzacją (wzdłuż granicy województwa śląskiego z województwem świętokrzyskim) – oraz w bezpośrednim sąsiedztwie Raciborza i Lublińca (grupa gmin wstępnej fazy urbanizacji z dominacją funkcji rolniczej),
- b) duża przewaga negatywnych zmiennych określających procesy urbanizacyjne – mająca miejsce głównie na obszarach niewykorzystanego potencjału rozwoju (północno-zachodnia część powiatu cieszyńskiego) oraz w północnej części grupy gmin wstępnej fazy urbanizacji z dominacją funkcji rolniczej (obszar pomiędzy Lublińcem a Kłobuckiem),
- c) niska aktywność w sferze usług – dotycząca przede wszystkim peryferyjnych obszarów na pograniczu województwa śląskiego, łódzkiego i świętokrzyskiego – okolice Koniecpola w kierunku na Myszków (grupy zagrożeń rozwoju związanych z peryferyzacją) oraz w północnej części grupy wstępnej fazy urbanizacji z dominacją funkcji rolniczej (obszar pomiędzy Lublińcem, a Raciborzem i dalej w kierunku na Rybnik).

Generalnie można powiedzieć, że do grupy obszarów nieuczestniczących w procesach rozwoju, a przy tym cechujących się największą ilością barier (tj. najbardziej problemowych z punktu widzenia prowadzenia polityki rozwoju) należą: obszar pomiędzy Lublińcem, a Kłobuckiem oraz obszar na pograniczu powiatów częstochowskiego, zawierciańskiego i myszkowskiego. Są to najbardziej zaniedbane obszary wiejskie województwa śląskiego.

#### **4. DELIMITACJA I TYPOLOGIA OBSZARÓW WIEJSKICH WOJEWÓDZTWA ŚLĄSKIEGO**

Dla określenia kierunków rozwoju i instrumentów interwencji publicznej w odniesieniu do obszarów wiejskich w regionie istotna jest ich właściwa delimitacja oraz wyznaczenie głównych ich typów. Delimitacja obszarów wiejskich na potrzeby *Strategii Rozwoju Obszarów Wiejskich Województwa Śląskiego do roku 2030* wykonana została na podstawie poniższych kryteriów.

W skład obszaru wiejskiego wchodzi:

- wszystkie gminy wiejskie;
- gminy miejsko-wiejskie w części wiejskiej;
- gminy miejsko-wiejskie w części miejskiej – jeżeli ta część spełnia warunek pokrycia w 60% polami podstawowymi (kwadratami o boku 0,5 x 0,5 km) posiadającymi wartość wskaźnika wiejskości<sup>26</sup> > 0,6.

W skład obszaru wiejskiego nie wchodzi:

- rdzenie Metropolii Górnośląskiej i Aglomeracji: Bielskiej, Rybnickiej i Częstochowskiej.

Należy również podkreślić, że w strukturze funkcjonalno-przestrzennej w województwie śląskim są gminy, które zgodnie z powyższymi kryteriami nie są obszarami wiejskimi, lecz na obszarze tych gmin i miast występują tereny, w tym dzielnice wykorzystywane rolniczo lub takie, które posiadają zabudowę charakterystyczną dla wsi.

---

<sup>26</sup> **Wskaźnik wiejskości** obliczony został dla pokrywającej całe województwo siatki pól podstawowych (kwadratów) o bokach 0,5 x 0,5 km. Dla tych kwadratów obliczono udział w nich terenów rolniczych i zabudowy jednorodzinnej (stymulanty), oraz udział zabudowy miejskiej (destymulanta), wykorzystując w tym celu dane o pokryciu terenu pochodzące z Bazy Danych Obiektów Topograficznych. Obliczone udziały zostały poddane procesowi normalizacji, przyporządkowano im odpowiednie wagi, a następnie zsumowano. Uzyskano dzięki temu wartość wskaźnika sumarycznego dla każdego kwadratu (nazwanego wskaźnikiem wiejskości).

**Mapa 15.** Wyniki delimitacji obszarów wiejskich w województwie śląskim

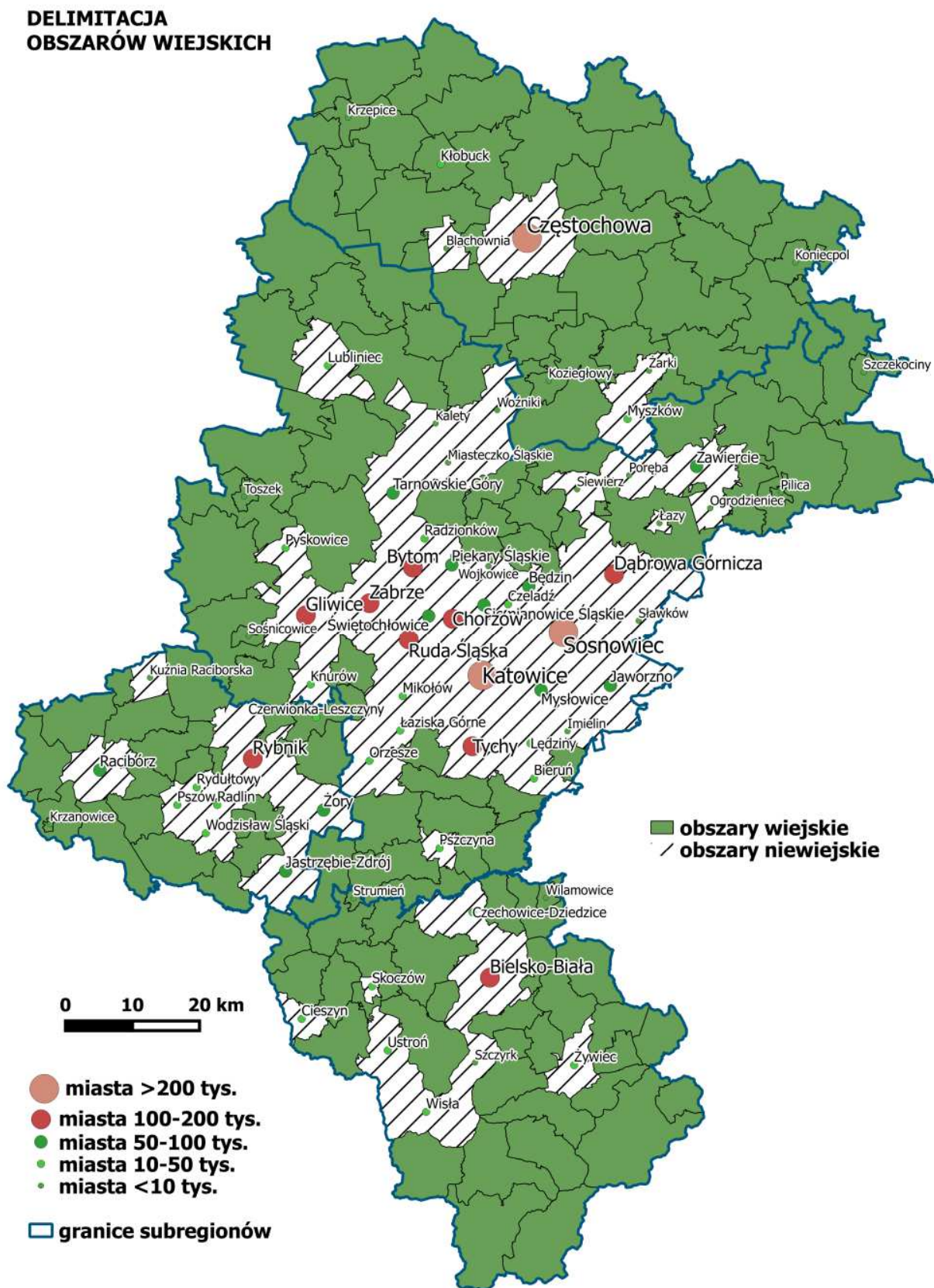

Źródło: Opracowanie RCAS.

Lokalne ośrodki rozwoju – są to ośrodki miejskie położone poza Metropolią i aglomeracjami oraz poza ich bezpośrednim otoczeniem funkcjonalnym, o liczbie mieszkańców nieprzekraczającej 60 tys., które skupiają procesy rozwoju na poziomie lokalnym. Wyznaczone zostały w powiatach ziemskich na podstawie dwóch analiz: analizy strumienia powiązań gospodarczo-przestrzennych oraz analizy dojazdów do szkół ponadgimnazjalnych. W każdym powiecie ziemskim wyodrębniono gminę/gminy, która posiada największy odsetek powiązań (skierowanych do gminy) spośród wszystkich gmin tego powiatu (gminy wyznaczono osobno w zakresie każdego z tych dwóch kryteriów, i połączono graficznie). Przy określeniu odsetka powiązań został wykorzystany poniższy wzór:

$$\text{odsetek powiązań} = \frac{\text{liczba powiązań do danej gminy}}{\text{suma powiązań do wszystkich gmin powiatu}} \times 100\%$$

Do lokalnych ośrodków rozwoju w ramach Strategii Śląskie 2020+ zaliczone zostały: Zawiercie, Kłobuck, Koniecpol, Myszków, Żywiec, Pszczyna, Racibórz, Cieszyn i Lubliniec.

Kryteria delimitacji:

1. Do obszarów funkcjonalnych lokalnych ośrodków rozwoju (LOR) zaliczono gminy posiadające wskaźnik wyjazdów do pracy do lokalnych ośrodków rozwoju większy niż 10%.

$$\text{wskaźnik wyjazdów do pracy w LOR [\%]} = \frac{\text{liczba wyjeżdżających z gminy do pracy w LOR}}{\text{liczba wszystkich pracujących mieszkańców gminy}} \times 100$$

(gdzie: liczba wszystkich pracujących mieszkańców gminy = liczba powiązań wewnątrz gminy + liczba mieszkańców wyjeżdżających na zewnątrz)

2. Do obszarów funkcjonalnych lokalnych ośrodków rozwoju (LOR) zaliczono gminy posiadające wskaźnik wyjazdów do szkół ponadpodstawowych w lokalnych ośrodkach rozwoju większy niż 50%.

$$\text{wskaźnik wyjazdów do szkół ponadpodstawowych w LOR [\%]} = \frac{\text{liczba wyjeżdżających z gminy do szkół ponadpodstawowych w LOR}}{\text{liczba wyjeżdżających z gminy do wszystkich szkół ponadpodstawowych poza gminą}} \times 100^{27}$$

Do obszarów funkcjonalnych lokalnych ośrodków rozwoju (LOR) zaliczono gminy spełniające jedno z dwóch ww. kryteriów<sup>28</sup>. Wyłączono przy tym gminy położone w bezpośrednim otoczeniu funkcjonalnym Metropolii lub Aglomeracji.

<sup>27</sup> Ze względu na brak danych o przepływach wewnętrznych do szkół (wewnątrz danej gminy) nie było możliwości skonstruowania wskaźnika podobnego do tego dotyczącego dojazdów do pracy.

<sup>28</sup> Gdyby wziąć pod uwagę oba kryteria to wtedy wśród wyznaczonych obszarów nie znalazłyby się: Brenna, Ustroń, Skoczów, Wisła (LOR Cieszyn), Koszęcin (LOR Lubliniec), Kuźnia Raciborska (LOR Racibórz), Żarnowiec, Szczekociny (LOR Zawiercie), Miedźno (LOR Kłobuck).



Mapa 16. Wyniki delimitacji obszarów funkcjonalnych LOR

**DELIMITACJA OBSZARÓW  
FUNKCYONALNYCH  
LOKALNYCH OŚRODKÓW  
ROZWOJU**

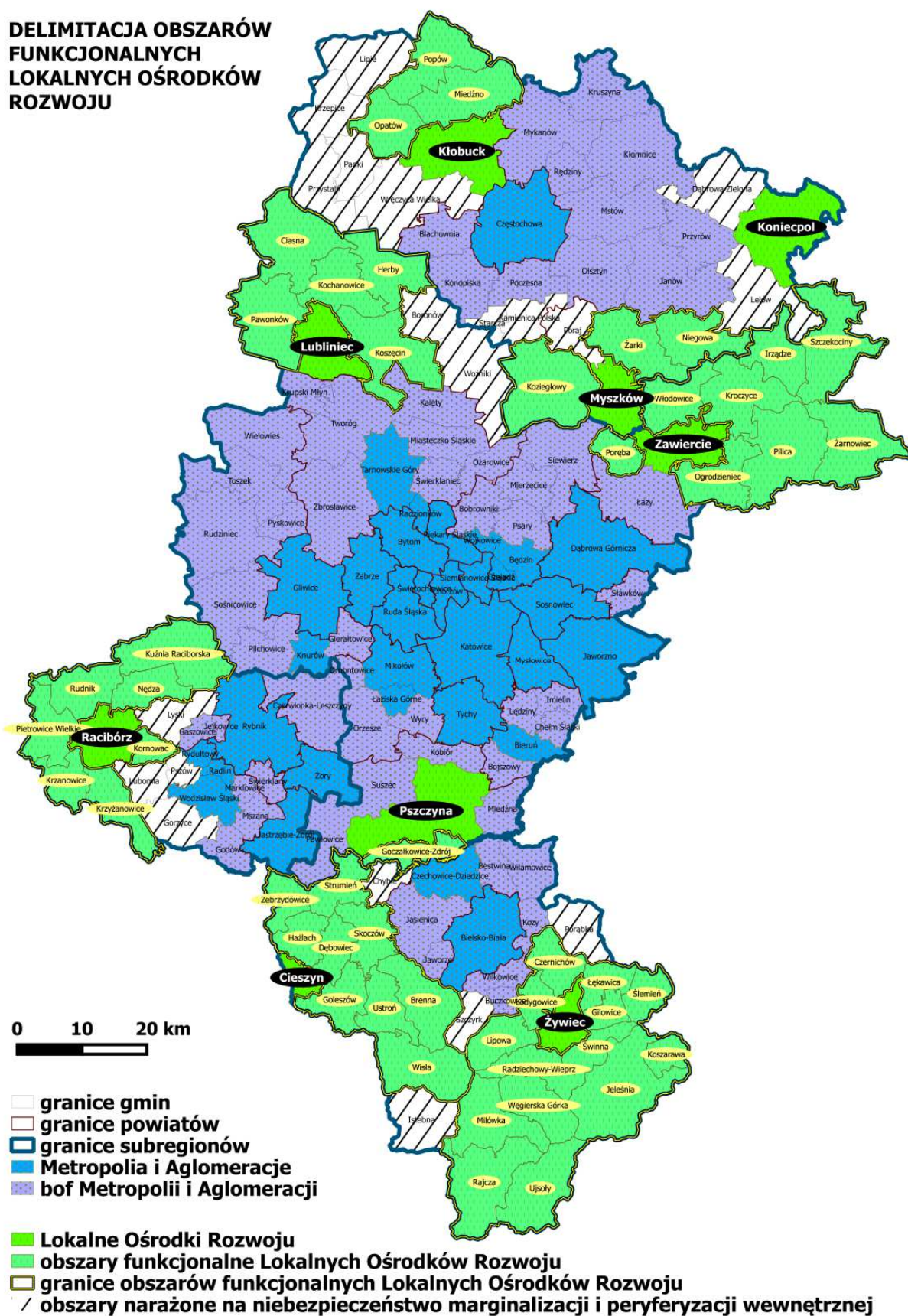

Źródło: opracowanie RCAS.

**Tabela 14.** Gminy województwa śląskiego należące do obszarów funkcjonalnych LOR<sup>29</sup>

LP.	NAZWA LOR	GMINA W OBSZARZE FUNKCJONALNYM LOR	LICZBA LUDNOŚCI	NAZWA POWIATU	NAZWA SUBREGIONU
1	<b>CIESZYN</b>	Goleszów	12 753	cieszyński	południowy
2		Dębowiec	5 665		
3		Hażlach	10 543		
4		Zebrzydowice	13 089		
5		Strumień	9 052		
6		Brenna	10 923		
7		Ustroń	16 002		
8		Skoczów	14 868		
9		Wisła	11 333		
1	<b>KŁOBUCK</b>	Popów	6 036	kłobucki	północny
2		Opatów	6 868		
3		Miedźno	7 647		
1	<b>LUBLINIEC</b>	Ciasna	7 742	lubliniecki	środkowy
2		Herby	6 932		
3		Kochanowice	6 850		
4		Pawonków	6 592		
5		Koszęcin	11 816		
1	<b>MYSZKÓW</b>	Niegowa	5 707	myszkowski	północny
2		Koziegłowy	11 891		
3		Żarki	3 844		
1	<b>PSZCZYNA</b>	Goczałkowice-Zdrój	6 608	pszczyński	środkowy
1	<b>RACIBÓRZ</b>	Pietrowice Wielkie	6 957	raciborski	zachodni
2		Krzanowice	3 664		
3		Krzyżanowice	11 439		
4		Kornowac	5 012		
5		Rudnik	5 178		
6		Nędza	7 348		
7		Kuźnia Raciborska	6 525		
1	<b>ZAWIERCIE</b>	Ogrodzieniec	5 039	zawierciański	środkowy
2		Poręba	8 833		
3		Pilica	1 970		
4		Kroczyce	6 333		
5		Włodowice	5 289		
6		Irządze	2 808		
7		Żarnowiec	4 790		
8		Szczekociny	3 772		
1	<b>ŻYWIEC</b>	Milówka	10 104	żywiecki	południowy
2		Radziechowy-Wieprz	12 997		
3		Łękawica	4 448		
4		Czernichów	6 744		
5		Lipowa	10 286		
6		Jeleśnia	13 474		
7		Świnna	8 074		
8		Łodygowice	13 726		
9		Koszarawa	2 450		
11		Ujszoły	4 685		
12		Węgierska Górka	15 123		
13		Gilowice	6 052		
14		Rajcza	9 094		
15		Ślemień	3 521		

Źródło: opracowanie RCAS.

<sup>29</sup> Wyniki analizy wskazują, że LOR Koniecpol nie posiada obszaru funkcjonalnego.

Opierając się na głębokiej i szczegółowej diagnozie przeprowadzonej dla obszarów wiejskich i sektora rolno-spożywczego województwa śląskiego, do głównych kryteriów wyznaczania typów obszarów zaliczono:

- Położenie;
- potencjał demograficzny;
- potencjał glebowy;
- potencjał przyrodniczy.

**A. POŁOŻENIE** – w *metropolii/aglomeracji, w bezpośrednim otoczeniu funkcjonalnym, lokalnym ośrodku rozwoju, obszarze funkcjonalnym LOR, inne*

Typy obszarów wiejskich ze względu na położenie wyznaczono na podstawie zapisów *Strategii Rozwoju Województwa Śląskiego „Śląskie 2020+”* oraz *Delimitacji i typologii obszarów funkcjonalnych Lokalnych Ośrodków Rozwoju*. Obszary funkcjonalne wyznaczone w ramach tych dokumentów nałożono na warstwę wynikową delimitacji obszarów wiejskich, dzięki czemu uzyskano informację na temat charakteru obszarów wiejskich wynikającego z ich położenia.



Mapa 17. Położenie obszarów wiejskich województwa śląskiego

**POŁOŻENIE  
OBSZARÓW WIEJSKICH**

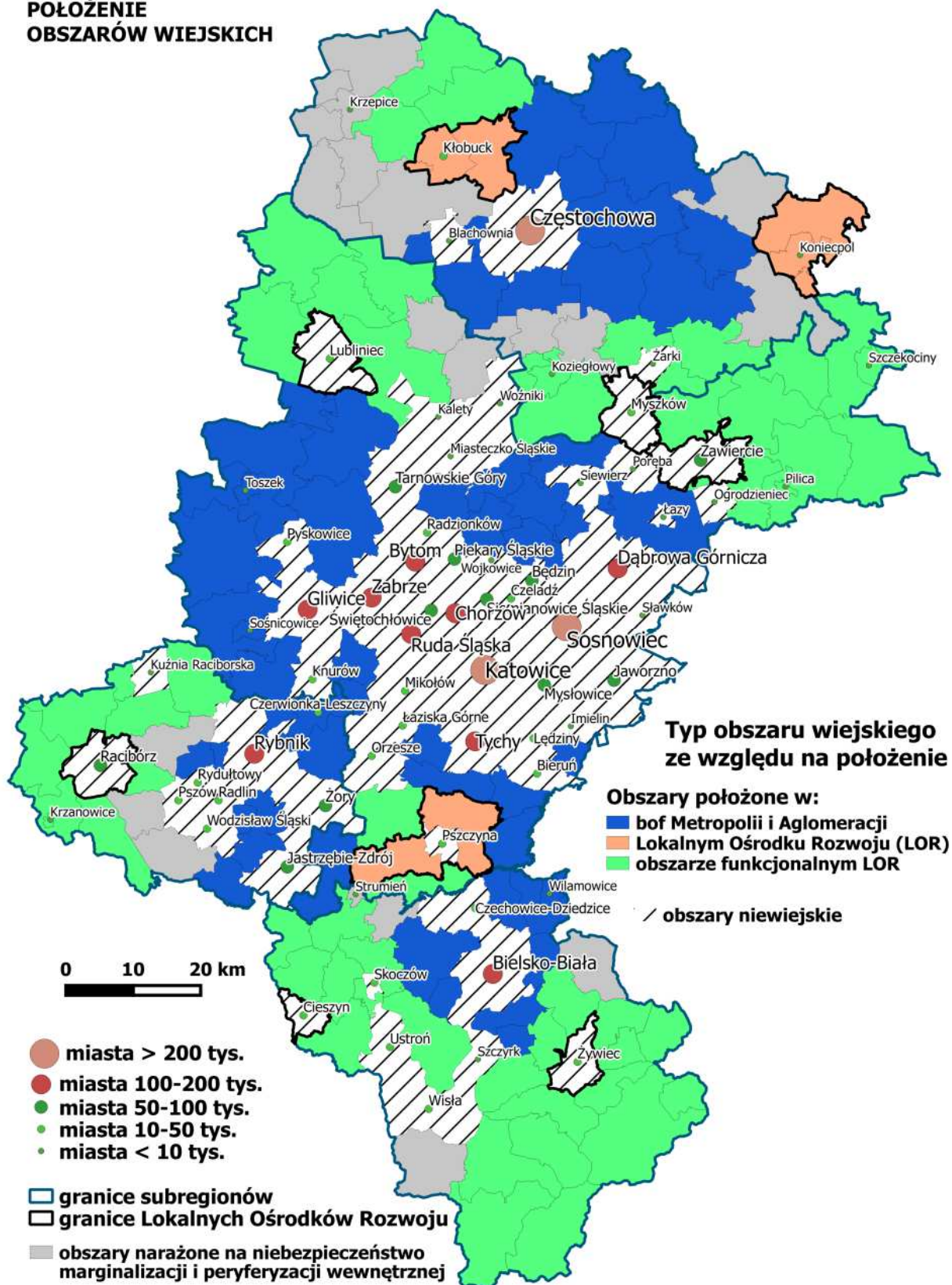

Źródło: Opracowanie RCAS.

## **B. POTENCJAŁ OBSZARU**

### **a. demograficzny – *duży/średni/mali***

Typy obszarów wiejskich ze względu na potencjał demograficzny wyznaczono na podstawie danych statystycznych dotyczących liczby ludności w gminach, pozyskanych z Banku Danych Lokalnych GUS. Uzyskano dzięki temu informację na temat charakteru obszarów wiejskich pod względem liczby mieszkańców, która je zamieszkuje.

**Mapa 18.** Potencjał demograficzny obszarów wiejskich województwa śląskiego

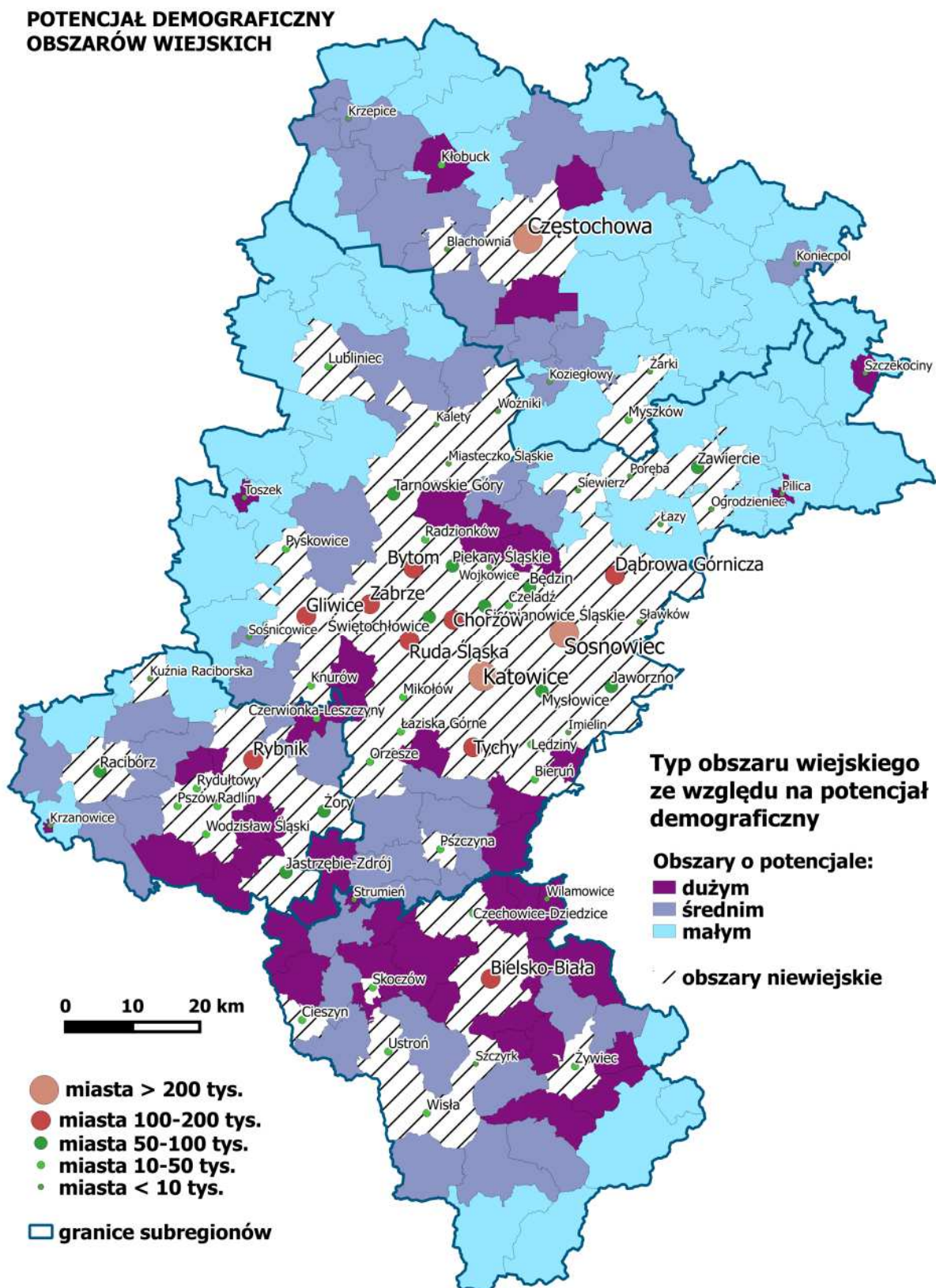

Źródło: Opracowanie RCAS.

**b. glebowy – *duży/średni/mali***

Typy obszarów wiejskich ze względu na potencjał glebowy wyznaczono na podstawie ogólnego wskaźnika jakości rolniczej przestrzeni produkcyjnej, który opracowany został przez Instytut Upraw, Nawożenia i Gleboznawstwa w Puławach w 2003 r. na potrzeby Opracowania Ekofizjograficznego do Planu Zagospodarowania Przestrzennego Województwa Śląskiego. Uzyskano dzięki temu informację na temat charakteru obszarów wiejskich pod względem przydatności pokrywy glebowej do uprawy roślin.



**Mapa 19.** Potencjał glebowy obszarów wiejskich województwa śląskiego

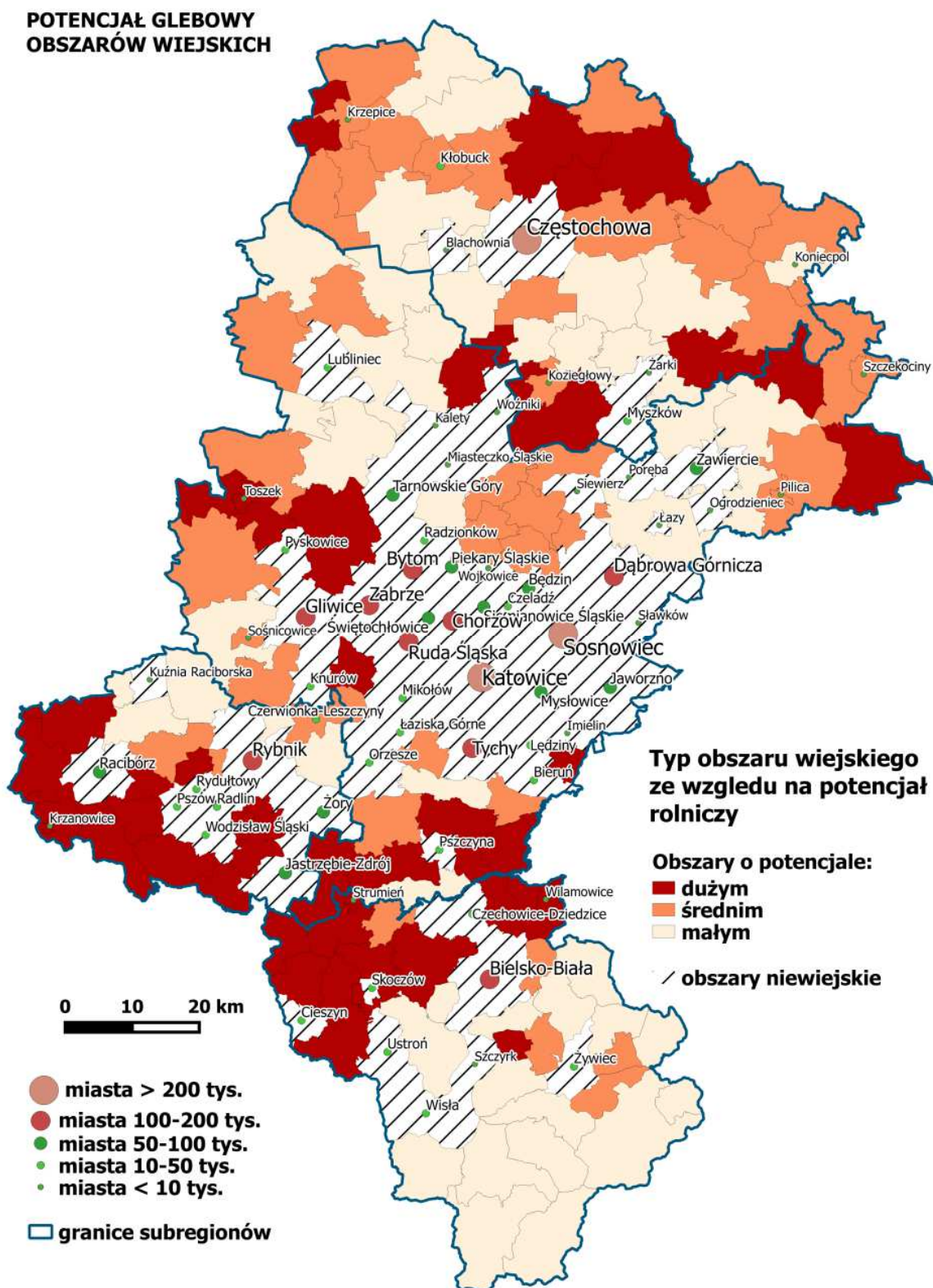

Źródło: Opracowanie RCAS.

### c. przyrodniczy – duży/średni/mały

Typy obszarów wiejskich ze względu na potencjał przyrodniczy wyznaczono na podstawie danych dotyczących form ochrony przyrody i danych dotyczących ostoj przyrody, pozyskanych z Centrum Dziedzictwa Przyrody Górnego Śląska. Uzyskano dzięki temu informację na temat charakteru obszarów wiejskiego pod względem ich wartości przyrodniczej.

**Mapa 20.** Potencjał przyrodniczy obszarów wiejskich województwa śląskiego

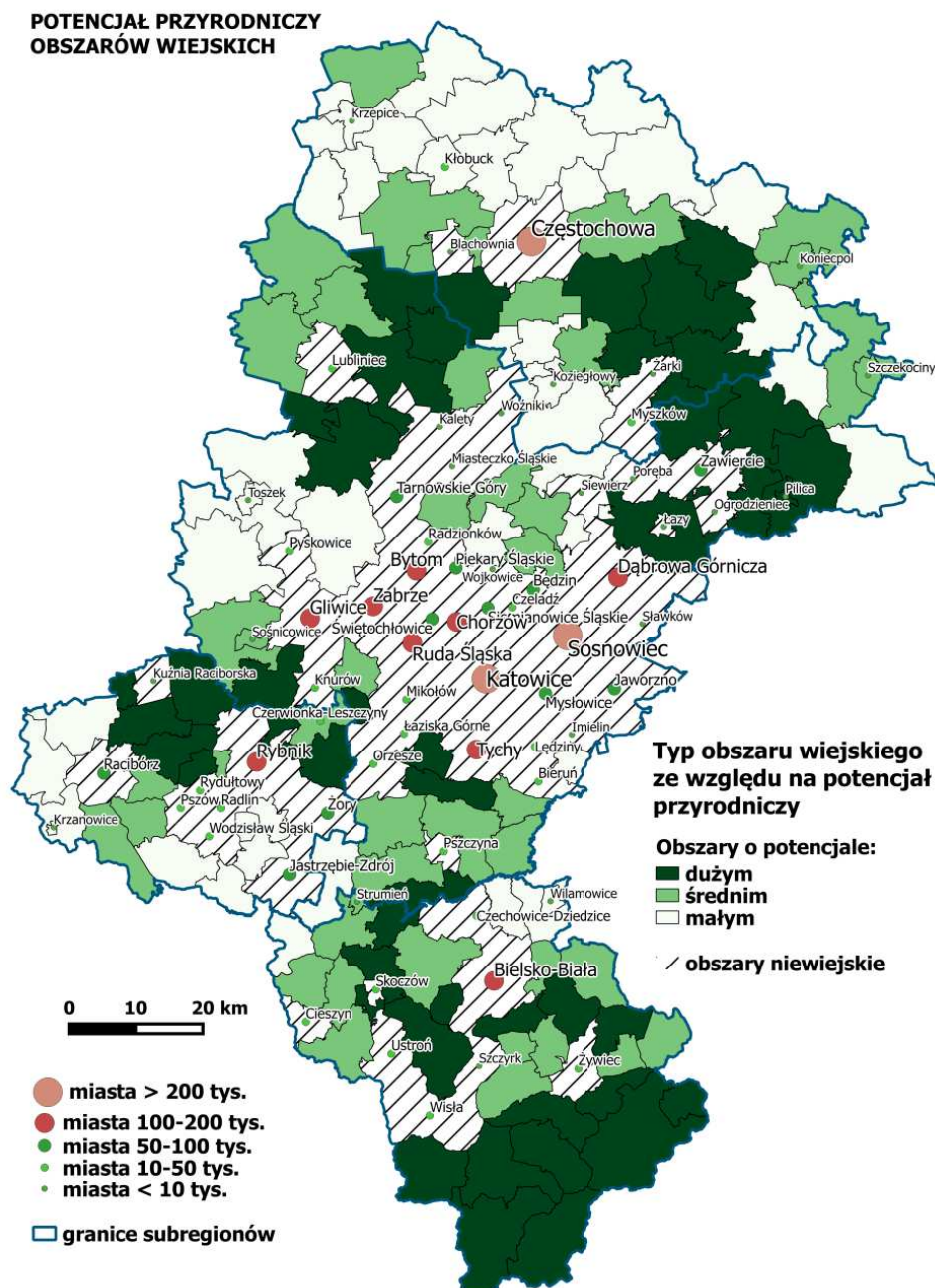

Źródło: Opracowanie RCAS.



## 5. WIZJA ROZWOJU OBSZARÓW WIEJSKICH WOJEWÓDZTWA ŚLĄSKIEGO

Obszary wiejskie województwa śląskiego w perspektywie roku 2030 charakteryzować będą następujące pozytywne cechy:

- konkurencyjna, zdywersyfikowana struktura gospodarcza rozwijająca się wokół tradycyjnych dla obszarów wiejskich działalności gospodarczych, w szczególności rolnictwa i produkcji żywności; wśród silnych specjalizacji obszarów wiejskich województwa śląskiego wiodącą rolę odgrywa:
  - rozwijające się w powiązaniu z działalnością przetwórczą nowoczesne rolnictwo z działalnością ekologiczną oraz specjalnymi działami produkcji rolnej,
  - różne typy turystyki – w tym agroturystyka, turystyka aktywna, edukacyjna, uzdrowiskowa, weekendowa, ekoturystyka – w ramach których następuje połączenie walorów obszarów wiejskich z nowoczesnymi technologiami, rozwijają się różne komplementarne działalności gospodarcze oraz dochodzi do innowacyjnego wykorzystania potencjału gospodarstw rolnych i leśnych;
- rozwijające się branże nowej gospodarki opierające się na wykorzystywaniu wyjątkowych walorów obszarów wiejskich, w tym przyrodniczych i kulturowych przy zachowaniu ich jakości oraz innowacjach, których źródłem jest współpraca z miastami:
  - produkcja energii ze źródeł odnawialnych;
  - usługi opiekuńcze i rehabilitacyjne nawiązujące do zmian demograficznych;
  - działalności usługowe i produkcyjne, których konkurencyjność opiera się na dostępie do czystego środowiska przyrodniczego;
- rozwijające się: działalność naukowa i badawcza dotyczące ekologii, rolnictwa, leśnictwa, etnografii i innych dziedzin, które są ściśle związane z aktywnością i potencjałami charakterystycznymi dla obszarów wiejskich;
- wyjątkowe warunki życia wynikające z pozytywnych relacji łączących mieszkańców, jakości środowiska przyrodniczego, wysokiego poczucia bezpieczeństwa, dostępności do usług i udogodnień na obszarach wiejskich oraz dostępności do usług wyższego rzędu w łatwo osiągalnych komunikacyjnie obszarach miejskich;
- skonsolidowane społeczności lokalne pielęgnujące dziedzictwo kulturowe i przyrodnicze a równocześnie otwarte na przyszłość i kreatywne, zaangażowane w podejmowanie i wdrażanie polityk lokalnych;
- specyficzny, atrakcyjny krajobraz będący rezultatem wysokiej jakości środowiska przyrodniczego, dobrze zachowanego materialnego dziedzictwa kulturowego, proekologicznych postaw mieszkańców oraz konsekwentnego planowania przestrzennego;
- rozwinięte sieci współpracy wewnętrznej, w tym silne relacje łączące gospodarstwa rolne, szeroka kooperacja międzysektorowa, struktury i instytucje łączące potencjały różnych podmiotów, a także projekty tworzone i realizowane w partnerstwie;

- silne relacje z miastami przyczyniające się do transferu wiedzy i technologii, łączenia producentów z odbiorcami, komplementarnego wykorzystywania potencjałów miast i obszarów wiejskich;
- komunikacyjne otwarcie na otoczenie, którego składowymi są: rozwinięta infrastruktura transportowa, dogodne połączenia transportem zbiorowym, dostępność do sieci teleinformatycznych;
- respektowanie zasad zrównoważonego i trwałego rozwoju przejawiające się w racjonalnym gospodarowaniu przestrzenią, pełnym wyposażeniu infrastrukturalnym ograniczającym zjawiska antropopresji, a także wysokim poziomem odpowiedzialności mieszkańców za dziedzictwo przyrodniczo-kulturowe.

## 6. ANALIZA SWOT OBSZARÓW WIEJSKICH WOJEWÓDZTWA ŚLĄSKIEGO

Analiza SWOT została wykonana w nawiązaniu do ustalonych celów strategicznych rozwoju obszarów wiejskich w województwie śląskim.

**Rysunek 7.** Cele strategiczne rozwoju obszarów wiejskich województwa śląskiego.

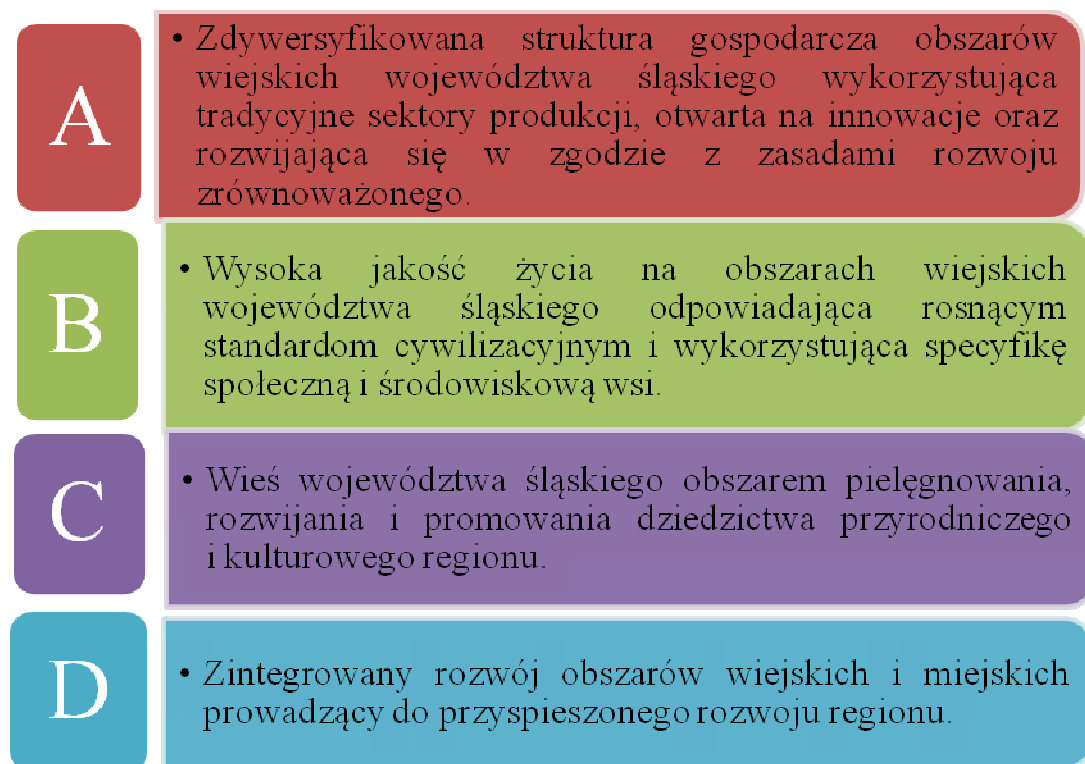

Źródło: opracowanie własne.

**Tabela 15.** Analiza SWOT obszarów wiejskich w województwie śląskim – siły.

CELE STRATEGICZNE	A	B	C	D
<b>GOSPODARKA</b>				
specjalizacja gospodarstw (warzywnictwo, sadownictwo, chów drobiu, chów bydła, pieczarkarstwo)				
rozwinięty sektor przetwórczy w branży mleczarskiej, przetwórstwa mięsa, dobrze rozwinięta działalność pozarolnicza gospodarstw rolnych				
bliskość dużego rynku zbytu – duże aglomeracje miejskie				
obszary w województwie o dużym udziale gospodarstw wysokotowarowych				
obszary w województwie o korzystnych warunkach agroprzyrodniczych, w tym korzystnym agroklimacie				

CELE STRATEGICZNE	A	B	C	D
występowanie korzystnych warunków do rozwoju rolnictwa metodami ekologicznymi w wielu rejonach województwa				
dobre warunki do produkcji warzyw występujące na znacznych obszarach województwa				
dobra struktura użytków rolnych (duży udział trwałych użytków zielonych) sprzyjająca rozwojowi chowu i hodowli bydła mlecznego, mięsnego, owiec i kóz systemem zrównoważonym				
duży potencjał regionu w zakresie produkcji energii z odnawialnych źródeł w zakresie biomasy				
wzrost liczby gospodarstw agroturystycznych				
<b>KAPITAŁ SPOŁECZNY</b>				
silna tożsamość społeczności lokalnych				
silne więzi w społecznościach wiejskich				
zaangażowanie mieszkańców w lokalne działania i inicjatywy				
<b>KULTURA I DZIEDZICTWO KULTUROWE</b>				
tradycyjne organizowanie imprez lokalnych zapewniających zbiorowy wypoczynek i rozrywkę				
<b>INFRASTRUKTURA TURYSTYCZNA</b>				
istnienie ścieżek rowerowych oraz możliwość ich rozbudowy				
funkcjonowanie zagród edukacyjnych				
<b>PRZYRODA / EKOLOGIA</b>				
wysoka różnorodność biologiczna oraz georóżnorodność obszarów wiejskich				
bezpośredni kontakt z przyrodą, występowanie licznych obszarów chronionych				
otwarte przestrzenie będące przeciwieństwem ścisłej zabudowy miast				
<b>PRZESTRZEŃ I INFRASTRUKTURA</b>				
wysoka wartość krajobrazu na obszarach wiejskich				
duża oferta działek budowlanych pod zabudowę mieszkaniową (przyciągająca kapitał ludzki)				
dobra infrastruktura komunalna				
dobra infrastruktura drogowa				
<b>UDOGODNIENIA DLA MIESZKAŃCÓW</b>				
bliskość ośrodków miejskich – łatwy dostęp do usług publicznych				

Źródło: opracowanie własne.

**Tabela 16.** Analiza SWOT obszarów wiejskich w województwie śląskim – słabości.

CELE STRATEGICZNE	A	B	C	D
<b>GOSPODARKA</b>				
rozdrobniona struktura gospodarstw				
niska jakość przestrzeni produkcyjnej (relatywnie słabe gleby)				
brak zorganizowanego rynku rolnego i centrów logistycznych obrotu płodami rolnymi oraz niska jakość produkcji z małych gospodarstw				
brak wojewódzkiej bazy do profesjonalnego handlu materiałem hodowlanym (prowadzenia aukcji i pokazów zwierząt hodowlanych)				
niski poziom zdolności kredytowej gospodarstw rolnych				
brak silnych związków producenckich				

CELE STRATEGICZNE	A	B	C	D
ograniczone możliwości rozszerzania określonych kierunków produkcji na obszarach zurbanizowanych				
brak kapitału na tworzenie gospodarstw agroturystycznych				
utrata funkcji rolniczej ziemi				
opóźniony okres wegetacji i występowanie wiosennych przymrozków w rejonach górskich				
słaba identyfikacja produktów rolnych z woj. śląskiego				
brak atrakcyjnych miejsc pracy dla pracowników wysoko wykwalifikowanych				
słaba promocja obszarów inwestycyjnych zlokalizowanych na obszarach wiejskich				
ograniczony dostęp do rozwiązań innowacyjnych				
<b>KAPITAŁ SPOŁECZNY</b>				
słaba integracja społeczna na terenach objętych procesami suburbanizacji z miast				
<b>KULTURA I DZIEDZICTWO KULTUROWE</b>				
zaniedbanie części obiektów stanowiących dziedzictwo kulturowe obszarów wiejskich i regionu				
<b>INFRASTRUKTURA TURYSTYCZNA</b>				
lokalne deficyty infrastruktury turystycznej uniemożliwiające wykorzystanie potencjału przyrodniczego i kulturalnego obszarów wiejskich oraz rozwój nowych ośrodków turystycznych				
<b>PRZYRODA / EKOLOGIA</b>				
Problem porzucanych odpadów				
zanieczyszczenie wód powierzchniowych i podziemnych				
niska jakość powietrza, niska emisja				
negatywny wizerunek województwa śląskiego (czarny Śląsk)				
deficyt zasobów wodnych/słabe retencjonowanie wody w regionie				
<b>PRZESTRZEŃ I INFRASTRUKTURA</b>				
postępująca suburbanizacja miast				
niekontrolowany proces zabudowy terenów otwartych				
odejście od tradycyjnego użytkowania ziemi				
niedostateczne finansowanie działań związanych z konserwacją i odbudową urządzeń melioracji podstawowej i zbyt małe zainteresowanie właścicieli przeprowadzaniem konserwacji urządzeń melioracji szczegółowej				
<b>UDOGODNIENIA DLA MIESZKAŃCÓW</b>				
słabsza dostępność do usług publicznych w stosunku do oferty w miastach				
ograniczona dostępność do usług rynkowych na obszarach wiejskich				
brak usług wyższego rzędu				
ograniczona komunikacja publiczna				
zły stan techniczny części dróg i chodników				
niski poziom integracji i współpracy lokalnej (międzygminnej)				

Źródło: opracowanie własne.

**Tabela 17.** Analiza SWOT obszarów wiejskich w województwie śląskim – szanse.

CELE STRATEGICZNE	A	B	C	D
-------------------	---	---	---	---

CELE STRATEGICZNE	A	B	C	D
<b>UWARUNKOWANIA POLITYCZNO-PRAWNE</b>				
zobowiązania prawne nakładające konieczność działań dla poprawy stanu środowiska (gł. woda, powietrze)				
wzrost rangi przypisywanej obszarom wiejskim w polityce rozwoju regionu				
zmiana postrzegania obszarów wiejskich i poprawa współpracy w relacji miasto-wieś				
wspieranie rozwoju i planowanie układów funkcjonalnych				
<b>UWARUNKOWANIA EKONOMICZNE</b>				
nowa perspektywa finansowa UE dla obszarów rolnych w latach 2014-2020				
większa specjalizacja w rolnictwie jako utrzymujący się trend rozwojowy				
duże zainteresowanie produktami ekologicznymi				
możliwość pozyskania środków finansowych na działalność pozarolniczą na obszarach wiejskich				
dostępność środków na aktywizację zawodową mieszkańców obszarów wiejskich				
wzrost nakładów na inwestycje w nowe technologie o wysokim stopniu specjalizacji				
duże możliwości finansowania OZE				
<b>UWARUNKOWANIA SPOŁECZNE</b>				
wzrost zainteresowania historią i pielęgnowaniem dziedzictwa kulturowego				
moda na produkty lokalne i regionalne, tradycyjne, ekologiczne, eko-żywność, styl życia w bliskości z naturą				
promocja zdrowego trybu życia				
możliwości rozwoju różnych form turystyki wynikające z zainteresowania aktywnym spędzaniem czasu wolnego w kontakcie z przyrodą				
<b>UWARUNKOWANIA TECHNOLOGICZNE</b>				
nowe technologie proekologiczne				
Nowe technologie wykorzystywane w rolnictwie i przetwórstwie rolno-spożywczym				
<b>UWARUNKOWANIA EKOLOGICZNE</b>				
adaptacja rolnictwa i rybactwa do zmian warunków klimatycznych oraz przeciwdziałanie ich negatywnym skutkom				
poprawa świadomości ekologicznej i regionalnej				
postępująca poprawa stanu środowiska (m.in. woda)				

Źródło: opracowanie własne.

**Tabela 18.** Analiza SWOT obszarów wiejskich w województwie śląskim – zagrożenia.

CELE STRATEGICZNE	A	B	C	D
<b>UWARUNKOWANIA POLITYCZNO-PRAWNE</b>				
brak obowiązkowego systemu ubezpieczeń zwierząt gospodarskich z udziałem środków pomocowych				
brak efektywnych rozwiązań prawnych w zakresie energetyki prosumenckiej				
słabość systemu planowania przestrzennego w kontekście kształtowania ładu przestrzennego na obszarach wiejskich				
powstawanie dużych centrów handlowo-usługowych w miastach (co może powodować likwidację działalności gospodarczej na obszarach wiejskich)				



CELE STRATEGICZNE	A	B	C	D
<b>UWARUNKOWANIA EKONOMICZNE</b>				
niewystarczające środki finansowe przeznaczone na zwalczanie chorób i postęp biologiczny				
zbyt słabe finansowo organizacje i związki branżowe hodowców i producentów zwierząt gospodarskich – niedostateczne finansowanie postępu biologicznego				
małe zainteresowanie inwestorów zewnętrznymi obszarami wiejskimi				
niskie wykorzystanie środków pomocowych				
zbyt mała liczba inicjatyw w zakresie pozyskiwania środków				
wysoki poziom konkurencyjności cenowej żywności w sieciach handlowych				
<b>UWARUNKOWANIA SPOŁECZNE</b>				
rozpad więzi społecznych, zanik tożsamości				
napływ ludności miejskiej na obszary wiejskie tylko w celach mieszkaniowych (suburbanizacja)				
<b>UWARUNKOWANIA TECHNOLOGICZNE</b>				
wprowadzanie do upraw roślin modyfikowanych genetycznie				
<b>UWARUNKOWANIA EKOLOGICZNE</b>				
zanik gatunków i siedlisk związanych z tradycyjnym użytkowaniem rolnym				
intensyfikacja produkcji powodująca zbyt dużą presję na środowisko oraz walory krajobrazowe				
<b>UWARUNKOWANIA PRZESTRZENNE</b>				
postępująca chaotyczna suburbanizacja				
zagrożenie powodzią, podtopieniami, suszami				
<b>UWARUNKOWANIA WIZERUNKOWE</b>				
jednostronny i niekorzystny wizerunek województwa śląskiego				

Źródło: opracowanie własne.

## 7. CELE STRATEGICZNE I CELE OPERACYJNE

Rysunek 8. Cele strategiczne i cele operacyjne.

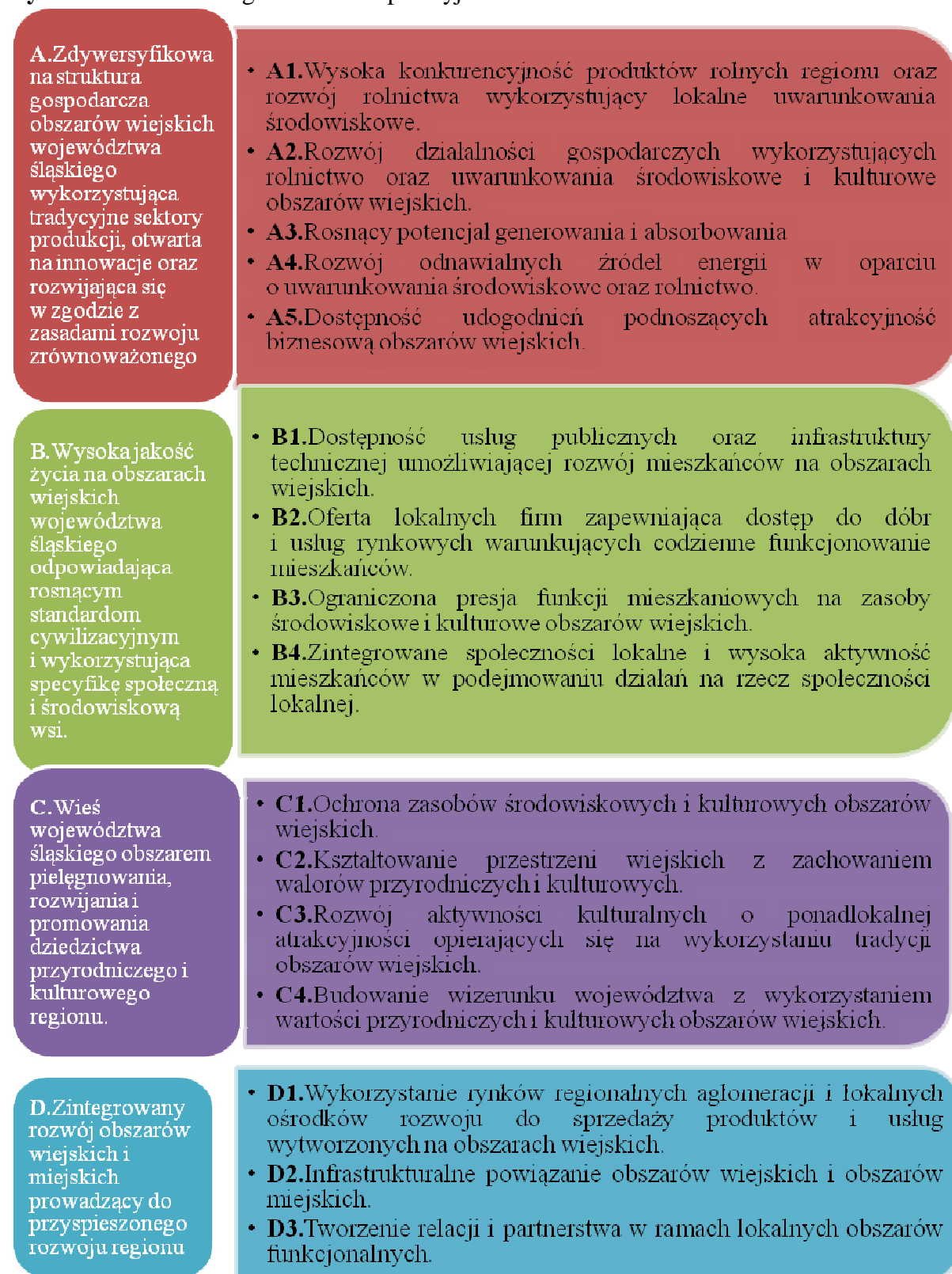

Źródło: opracowanie własne.

## 8. KIERUNKI I PRZEDSIĘWZIĘCIA

**Tabela 19.** Kierunki strategiczne w uwzględnieniu preferowanego obszaru wsparcia.

CELE OPERACYJNE I KIERUNKI DZIAŁAŃ	OBSZAR PREFEROWANY W RAMACH WSPARCIA					
	TYP OBSZARU WIEJSKIEGO WG. KRYTERIUM				CAŁE WOJEWÓ DZTWO	obszary wiejskie w miastach
	Położenia	POTENCJAŁU				
		Demografi -cznego	Rolniczego	Przyrodni -czego		
A1. Wysoka konkurencyjność produktów rolnych regionu oraz rozwój rolnictwa wykorzystujący lokalne uwarunkowania środowiskowe.						
K.1.podwyższanie opłacalności produkcji rolnej			wszystkie obszary z funkcjami rolnymi			X
K.2.poprawa struktury gospodarstw rolnych			wszystkie obszary z funkcjami rolnymi			X
K.3.synergiczny rozwój rolnictwa i przetwórstwa	o.f. LOR		obszary o małym i średnim potencjale			X
K.4.rozwój specjalizacji rolnych - rozwój gospodarstw w niszowych kierunkach produkcji			obszary o małym potencjale			
K.5.rozwój rolnictwa ekologicznego i podnoszenie konkurencyjności produktów ekologicznych			obszary o małym potencjale	obszary o wysokim i średnim potencjale		
K.6.podwyższenie kultury upraw i hodowli			wszystkie obszary z funkcjami rolnymi			X
K.7.rozwój rybactwa oraz działalności w otoczeniu rybactwa			obszary o wysokim i średnim potencjale, obszary LGR - Skoczów, Strumień			
K.8.pozyskiwanie nowych rynków zbytu na produkty rolne	LOR					

CELE OPERACYJNE I KIERUNKI DZIAŁAŃ	OBSZAR PREFEROWANY W RAMACH WSPARCIA					
	TYP OBSZARU WIEJSKIEGO WG. KRYTERIUM				CAŁE WOJEWÓ DZTWO	obszary wiejskie w miastach
	Położenia	POTENCJAŁU				
		Demografi -cznego	Rolniczego	Przyrodni -czego		
K.9.podnoszenie stopnia wykorzystania działalności badawczych i innowacji na rzecz rozwoju rolnictwa			obszary o wysokim i średnim potencjale			X
K.10. dostosowywanie produkcji rolnej do zmian klimatycznych			wszystkie obszary z funkcjami rolnymi	obszary o wysokim i średnim potencjale		
A2. Rozwój działalności gospodarczych wykorzystujących rolnictwo oraz uwarunkowania środowiskowe i kulturowe obszarów wiejskich.						
K.11. rozwój przedsiębiorczości wspierającej wykorzystywanie atutów obszarów wiejskich					X	
K.12. rozwój usług rynkowych podnoszących jakość życia i wspierających rozwój rolnictwa (np. odśnieżanie dróg, usługowe uprawianie pól itp.)			wszystkie obszary z funkcjami rolnymi			
K.13. podtrzymywanie tradycyjnej działalności rolniczej i powiązanego z nią przetwórstwa (pasterstwo, pszczelarstwo, wytwarzanie produktów lokalnych i tradycyjnych)			wszystkie obszary z funkcjami rolnymi	obszary o wysokim i średnim potencjale		
K.14. rozwój agroturystyki, turystyki wiejskiej, sieci zagród edukacyjnych oraz gospodarstw opiekuńczych			obszary o małym potencjale	obszary o wysokim i średnim potencjale		X
K.15. pokonywanie barier przestrzennych dla rozwoju przedsiębiorczości na obszarach wiejskich	o. f. LOR  o. m. i p.	obszary o niskim i średnim potencjale			X	

CELE OPERACYJNE I KIERUNKI DZIAŁAŃ	OBSZAR PREFEROWANY W RAMACH WSPARCIA					
	TYP OBSZARU WIEJSKIEGO WG. KRYTERIUM				CAŁE WOJEWÓ DZTWO	obszary wiejskie w miastach
	Położenia	POTENCJAŁU				
		Demografi -cznego	Rolniczego	Przyrodni -czego		
dzięki rozwojowi infrastruktury drogowej i teleinformatycznej						
A3. Rosnący potencjał generowania i absorbowania innowacji przez gospodarkę obszarów wiejskich.						
K.16. wdrażanie innowacyjnych rozwiązań w rolnictwie, leśnictwie, ekologii w oparciu o wyniki doświadczeń instytucji naukowych i badawczo- rozwojowych			wszystkie obszary z funkcjami rolnymi	obszary o wysokim i średnim potencjale	X	
K.17. podnoszenie atrakcyjności obszarów wiejskich dla firm o dużym potencjale innowacyjnym		obszary o wysokim potencjale				
K.18. wykorzystanie potencjału ludności napływowej do rozwoju aktywności innowacyjnej obszarów wiejskich	o. m. i p.					
A4. Rozwój odnawialnych źródeł energii w oparciu o uwarunkowania środowiskowe oraz rolnictwo.						
K.19. wzrost pozyskiwania energii ze źródeł odnawialnych					X	
K.20. rozwój energetyki prosumenckiej – mikrogeneracji rozproszonej					X	
K.21. wykorzystywanie odnawialnych źródeł energii dostępnych w gospodarstwach rolnych			obszary o wysokim i średnim potencjale			
A5. Dostępność udogodnień podnoszących atrakcyjność biznesową obszarów wiejskich.						

CELE OPERACYJNE I KIERUNKI DZIAŁAŃ	OBSZAR PREFEROWANY W RAMACH WSPARCIA					
	TYP OBSZARU WIEJSKIEGO WG. KRYTERIUM				CAŁE WOJEWÓ DZTWO	obszary wiejskie w miastach
	Położenia	POTENCJAŁU				
		Demografi -cznego	Rolniczego	Przyrodni -czego		
K.22. podnoszenie umiejętności i kwalifikacji zawodowych mieszkańców (szkolenia, kursy)					X	
K.23. realizacja polityki proinwestycyjnej zachęcającej inwestorów do lokowania kapitału na terenach wiejskich	o. m. i. p.  o. f. LOR	obszary o średnim i niskim potencjale				
K.24. kształtowanie ładu przestrzennego z wyznaczeniem terenów pod inwestycje z uwzględnieniem lokalnych tradycji i uwarunkowań	o. m i p.					
<b>B.1. Dostępność usług publicznych oraz infrastruktury technicznej umożliwiającej rozwój mieszkańców na obszarach wiejskich.</b>						
K.25. zapewnienie dostępności do sprawnego systemu podstawowej opieki medycznej	o. m. i p.	obszary o średnim i niskim potencjale				
K.26. zapewnienie wysokiego poziomu nauczania w szkołach różnych szczebli.					X	
K.27. zapewnienie dobrej dostępności (w tym finansowej, informacyjnej, komunikacyjnej) do usług publicznych na obszarach wiejskich oraz w ich otoczeniu					X	
K.28. Zapewnienie bezpieczeństwa mieszkańców w przestrzeni publicznej	o. m. i p.  o. f. LOR	obszary o średnim i niskim potencjale				
K.29. poprawa dostępności sieci wodociągowej i kanalizacyjnej					X	



CELE OPERACYJNE I KIERUNKI DZIAŁAŃ	OBSZAR PREFEROWANY W RAMACH WSPARCIA					
	TYP OBSZARU WIEJSKIEGO WG. KRYTERIUM				CAŁE WOJEWÓDZTWO	obszary wiejskie w miastach
	Położenia	POTENCJAŁU				
		Demografi -cznego	Rolniczego	Przyrodni -czego		
B.2. Oferta lokalnych firm zapewniająca dostęp do dóbr i usług rynkowych warunkujących codzienne funkcjonowanie mieszkańców.						
K.30. koncentracja przestrzenna usług rynkowych – kształtujące się centra usługowo-handlowe gmin i miejscowości	o. m. i p.  o. f. LOR	obszary o średnim i niskim potencjale				
K.31. rozwój przedsiębiorczości w powiązaniu z popytem na lokalnych rynkach		obszary o średnim i wysokim potencjale	obszary o średnim i wysokim potencjale			
K.32. przełamywanie peryferyjnego położenia obszarów wiejskich dzięki rozbudowie infrastruktury dla biznesu, w tym informatycznej					X	
B.3. Ograniczona presja funkcji mieszkaniowych na zasoby środowiskowe i kulturowe obszarów wiejskich.						
K.33. ochrona zasobów przyrodniczych i kulturowych obszarów wiejskich przed degradacją ze strony budownictwa mieszkaniowego		obszary o wysokim potencjale				
K.34. ochrona krajobrazu - właściwa lokalizacja nowych obiektów mieszkaniowych		obszary o średnim i wysokim potencjale		obszary o średnim i wysokim potencjale		
B.4. Zintegrowane społeczności lokalne i wysoka aktywność mieszkańców w podejmowaniu działań na rzecz społeczności lokalnej.						
K.35. wspieranie zaangażowania mieszkańców w działania na rzecz					X	

CELE OPERACYJNE I KIERUNKI DZIAŁAŃ	OBSZAR PREFEROWANY W RAMACH WSPARCIA					
	TYP OBSZARU WIEJSKIEGO WG. KRYTERIUM				CAŁE WOJEWÓ DZTWO	obszary wiejskie w miastach
	Położenia	POTENCJAŁU				
		Demografi -cznego	Rolniczego	Przyrodni -czego		
miejsca zamieszkania oraz w inicjatywy organizacji lokalnych						
K.36. wspieranie liderów integrujących społeczności lokalne					X	
K.37. podnoszenie świadomości mieszkańców obszarów wiejskich na temat atrakcyjności zamieszkiwanych przez nich obszarów					X	
C1. Ochrona zasobów środowiskowych i kulturowych obszarów wiejskich.						
K.38. ochrona wód powierzchniowych i podziemnych poprzez redukcję zanieczyszczeń wód pochodzących z działalności rolniczej i pozarolniczej			wszystkie obszary z funkcjami rolnymi		X	
K.39. ochrona wód powierzchniowych i podziemnych poprzez redukcję zanieczyszczeń wód ze źródeł komunalnych	o. m. i p.	obszary o średnim i wysokim potencjale		obszary o średnim i wysokim potencjale		
K.40. wspieranie działań zorientowanych na zachowywanie i odtwarzanie bioróżnorodności i georóżnorodności obszarów wiejskich					X	
K.41. kształtowanie postaw proekologicznych oraz pielęgnowanie tradycji i dziedzictwa kulturowego					X	
K.42. redukcja zanieczyszczenia powietrza (niska emisja)		obszary o średnim i wysokim potencjale		obszary o średnim i wysokim potencjale		
K.43. Ochrona gleb przed degradacją			wszystkie obszary z funkcjami		X	

CELE OPERACYJNE I KIERUNKI DZIAŁAŃ	OBSZAR PREFEROWANY W RAMACH WSPARCIA					
	TYP OBSZARU WIEJSKIEGO WG. KRYTERIUM				CAŁE WOJEWÓ DZTWO	obszary wiejskie w miastach
	Położenia	POTENCJAŁU				
		Demografi -cznego	Rolniczego	Przyrodni -czego		
			rolnymi			
C2. Kształtowanie przestrzeni wiejskich z zachowaniem walorów przyrodniczych i kulturowych.						
K.44. kształtowanie centrów wsi (ryнку)					X	
K.45. kształtowanie ładu przestrzennego z uwzględnieniem lokalnych tradycji i uwarunkowań, zachowywanie tradycyjnej zabudowy wiejskiej, tradycyjnych gospodarstw i urządzeń związanych z gospodarką rolną					X	
K.46. odnowa lokalnego krajobrazu w nawiązaniu do tradycji					X	
K.47. wspieranie racjonalnej gospodarki gruntami (zalesienia, użytki zielone, uprawy, odrolnienia, OZE)				obszary o średnim i wysokim potencjale		
K.48. wspieranie działań na rzecz retencji.					X	
C3. Rozwój aktywności kulturalnych o ponadlokalnej atrakcyjności opierających się na wykorzystaniu tradycji obszarów wiejskich.						
K.49. rozwijanie aktywności pojedynczych osób czy instytucji w ofertę kulturalną o znaczeniu ponadlokalnym		obszary o średnim i wysokim potencjale				
K.50. wspieranie współpracy kulturalnej i realizacji przedsięwzięć o wyższej randze w					X	

CELE OPERACYJNE I KIERUNKI DZIAŁAŃ	OBSZAR PREFEROWANY W RAMACH WSPARCIA					
	TYP OBSZARU WIEJSKIEGO WG. KRYTERIUM				CAŁE WOJEWÓ DZTWO	obszary wiejskie w miastach
	Położenia	POTENCJAŁU				
		Demografi -cznego	Rolniczego	Przyrodni -czego		
obszarach historyczno-kulturowo-przyrodniczych regionu (integracja gmin i podmiotów z gmin)						
K.51. podnoszenie atrakcyjności kultury obszarów wiejskich					X	
C4. Budowanie wizerunku województwa z wykorzystaniem wartości przyrodniczych i kulturowych obszarów wiejskich.						
K.52. zmiana stereotypowego wizerunku województwa śląskiego przy wykorzystaniu wartości obszarów wiejskich					X	
K.53. współpraca miast i wsi w podejmowaniu wizerunkowych działań budujących atrakcyjność regionu i jego różnych obszarów					X	
D1. Wykorzystanie rynków regionalnych aglomeracji i lokalnych ośrodków rozwoju do sprzedaży produktów i usług wytworzonych na obszarach wiejskich.						
K.54. kreowanie lokalnych rynków produktów rolnych	o. f. LOR		obszary o średnim i wysokim potencjale			
K.55. tworzenie pakietowych ofert „produktów lokalnych” opartych o produkty rolne, lokalną gastronomię, atrakcje miejsc					X	
K.56. promowanie oferty edukacyjnej dla dzieci i młodzieży z				obszary o średnim i wysokim		X

CELE OPERACYJNE I KIERUNKI DZIAŁAŃ	OBSZAR PREFEROWANY W RAMACH WSPARCIA					
	TYP OBSZARU WIEJSKIEGO WG. KRYTERIUM				CAŁE WOJEWÓ DZTWO	obszary wiejskie w miastach
	Położenia	POTENCJAŁU				
		Demografi -cznego	Rolniczego	Przyrodni -czego		
miast w zakresie edukacji ekologicznej „zagrody edukacyjne” (eko-szkoła)				potencjale		
D2. Infrastrukturalne powiązanie obszarów wiejskich i obszarów miejskich.						
K.57. poprawa połączeń transportowych ułatwiających dostęp do obszarów miejskich	o. m. i p.  o. f. LOR					
K.58. rozwój infrastruktury i usług ICT na terenach wiejskich					X	
D3. Tworzenie relacji i partnerstwa w ramach lokalnych obszarów funkcjonalnych.						
K.59. wsparcie planowania rozwoju w układach ponadlokalnych					X	
K.60. integracja obszarów funkcjonalnych – mechanizmy dyfuzji między obszarami miejskimi i wiejskimi					X	

Źródło: opracowanie własne.

Skróty: o. f. LOR – obszary funkcjonalne LOR, o. m. i p. – obszary narażone na niebezpieczeństwo marginalizacji i peryferyzacji wewnętrznej.

**Tabela 20. Kierunki i przedsięwzięcia.**

CELE OPERACYJNE	KIERUNKI	PRZEDSIĘWZIĘCIA
<b>A1. Wysoka konkurencyjność produktów rolnych regionu oraz rozwój rolnictwa wykorzystujący lokalne uwarunkowania środowiskowe.</b>	K.1. Podwyższanie opłacalności produkcji rolnej. K.2. Poprawa struktury gospodarstw rolnych. K.3. Synergiczny rozwój rolnictwa i przetwórstwa. K.4. Rozwój specjalizacji rolnych - rozwój gospodarstw w niszowych kierunkach produkcji. K.5. Rozwój rolnictwa ekologicznego i podnoszenie konkurencyjności produktów ekologicznych.	<b>Informacja i sieci współpracy</b> P1. Forum wymiany informacji i współpracy integrujące instytucje działające na obszarach wiejskich. P2. Organizowanie współpracy ponadregionalnej ukierunkowanej na rozwój specjalizacji rolniczych województwa. P3. Działania informacyjne, edukacyjne i organizacyjne sprzyjające konsolidacji producentów.

CELE OPERACYJNE	KIERUNKI	PRZEDSIĘWZIĘCIA
	<p>K.6. Podwyższenie kultury upraw i hodowli.</p> <p>K.7. Rozwój rybactwa oraz działalności w otoczeniu rybactwa.</p> <p>K.8. Pozyskiwanie nowych rynków zbytu na produkty rolne.</p> <p>K.9. Podnoszenie stopnia wykorzystania działalności badawczych i innowacji na rzecz rozwoju rolnictwa.</p> <p>K.10. Dostosowywanie produkcji rolnej do zmian klimatycznych.</p>	<p>P4. Tworzenie sieci powiązań producent – przetwórnia – konsument w regionie.</p> <p>P5. Sieci współpracy instytucji otoczenia rolnictwa i instytucji aktywizujących lokalną społeczność (Śląski Ośrodek Doradztwa Rolniczego, jednostki samorządu terytorialnego, LGD, LGR, Izba Rolnicza, KGW, kółka rolnicze).</p> <p>P6. Wizyty studyjne umożliwiające wymianę doświadczeń i promowanie dobrych praktyk w rozwoju gospodarstw.</p> <p>P7. Wydawnictwa drukowane i internetowe służące podwyższaniu wiedzy i wymianie doświadczeń w środowisku rolnym regionu.</p> <p>P8. Różnorodne formy szkoleń adresowane do rolników i przetwórców.</p> <p><b>Produkcja i marketing</b></p> <p>P9. Kreowanie marki śląskiej żywności.</p> <p>P10. Rozwijanie działalności małych przetwórni, np. przetwórnice mleka, mięsa, warzyw, owoców, wędzarnie na szlaku rybnym.</p> <p>P11. Tworzenie inkubatorów przetwórstwa rolnego zorientowanych na firmy innowacyjne i firmy rozwijające produkty lokalne.</p> <p>P12. Kampania promująca lokalnych producentów oraz lokalne produkty tradycyjne i ekologiczne skierowana do mieszkańców miast województwa śląskiego oraz wspierająca rozwój sprzedaży bezpośredniej.</p> <p>P13. Systematycznie aktualizowany katalog produktów i producentów rolnych województwa</p>



CELE OPERACYJNE	KIERUNKI	PRZEDSIĘWZIĘCIA
		<p>śląskiego.</p> <p>P14. Kampania informacyjna w zakresie sprzedaży bezpośredniej (zagadnienia podatkowe, sanitarne i weterynaryjne).</p> <p>P15. Rozwiązania technologiczno-organizacyjne i miejsca (targowiska i inne punkty sprzedaży w miastach i na obszarach wiejskich) umożliwiające sprzedaż bezpośrednią produktów rolnych.</p> <p>P16. Działania technologiczno-organizacyjne i marketingowe wspierające nawiązywanie bezpośrednich kontaktów między rolnikami, producentami żywności a konsumentami, w tym powstawanie kooperatyw spożywczych producent-odbiorca.</p> <p>P17. System atestacji żywności, Cross-Compliance.</p> <p>P18. Wdrażanie programów rolno-środowiskowo-klimatycznych w produkcji rolniczej.</p> <p>P19. Odbudowa potencjału rybackiego.</p> <p>P20. Promocja rolniczych produktów niszowych np. kapłon, gęsina, gołębie, króliki, jagnięcina.</p> <p>P21. Prowadzenie kontrolowanej gospodarki w zakresie zwierzyny łownej i chronionej.</p> <p><b>Przestrzeń i infrastruktura</b></p> <p>P22. Prowadzenie efektywnych prac melioracyjnych na obszarach wiejskich uwzględniających wymagania ochrony środowiska.</p> <p>P23. Doradztwo dla samorządów powiatowych oraz promocja wśród rolników działań związanych ze scalaniem</p>

CELE OPERACYJNE	KIERUNKI	PRZEDSIĘWZIĘCIA
		gruntów rolnych.
<b>A2. Rozwój działalności gospodarczych wykorzystujących rolnictwo oraz uwarunkowania środowiskowe i kulturowe obszarów wiejskich.</b>	<p>K.11. Rozwój przedsiębiorczości wspierającej wykorzystywanie atutów obszarów wiejskich.</p> <p>K.12. Rozwój usług rynkowych podnoszących jakość życia i wspierających rozwój rolnictwa (np. odśnieżanie dróg, usługowe uprawianie pól itp.).</p> <p>K.13. Podtrzymywanie tradycyjnej działalności rolniczej i powiązanego z nią przetwórstwa (pasterstwo, pszczelarstwo, wytwarzanie produktów lokalnych i tradycyjnych).</p> <p>K.14. Rozwój agroturystyki, turystyki wiejskiej, sieci zagród edukacyjnych oraz gospodarstw opiekuńczych.</p> <p>K.15. Pokonywanie barier przestrzennych dla rozwoju przedsiębiorczości na obszarach wiejskich dzięki rozwojowi infrastruktury drogowej i teleinformatycznej.</p>	<p><b>Produkcja i marketing</b></p> <p>P24. Instrumenty, w tym finansowe, wspierające tworzenie mikro i małych firm na obszarach wiejskich.</p> <p>P25. Promocja oferty gospodarstw agroturystycznych, turystyki wiejskiej, zagród edukacyjnych – wydawnictwa, systemy rezerwacji internetowej.</p> <p><b>Planowanie i programowanie</b></p> <p>P26. Kontynuacja programu Owca Plus.</p> <p>P27. Wojewódzki program ochrony i rozwoju pszczelarstwa (w aspekcie produktów i w aspekcie przyrodniczym).</p> <p>P28. Program wsparcia tradycyjnych produktów rzemieślniczych.</p> <p>P29. Program promujący rozwój przydomowych ogrodów (zachowanie tradycyjnych odmian, uprawy ekologiczne).</p>
<b>A3. Rosnący potencjał generowania i absorbowania innowacji przez gospodarkę obszarów wiejskich.</b>	<p>K.16. Wdrażanie innowacyjnych rozwiązań w rolnictwie, leśnictwie, ekologii w oparciu o wyniki doświadczeń instytucji naukowych i badawczo-rozwojowych.</p> <p>K.17. Podnoszenie atrakcyjności obszarów wiejskich dla firm o dużym potencjale innowacyjnym.</p> <p>K.18. Wykorzystanie potencjału ludności napływowej do rozwoju aktywności innowacyjnej obszarów wiejskich.</p>	<p><b>Informacja i sieci współpracy</b></p> <p>P30. Wymiana doświadczeń z regionami i ośrodkami o wysokim poziomie innowacyjności.</p> <p>P31. Bank dobrych praktyk innowacyjnych realizowanych w regionie.</p> <p>P32. Baza liderów innowacji.</p> <p><b>Edukacja</b></p> <p>P33. Projekty edukacyjne wspierające kreatywność i innowacyjność mieszkańców obszarów wiejskich.</p> <p>P34. Konkursy o tematyce innowacyjnej.</p> <p>P35. Wspieranie rozwoju nowoczesnego szkolnictwa zawodowego o profilu rolniczym.</p> <p><b>Innowacje i technologie</b></p> <p>P36. Promowanie atutów obszarów wiejskich</p>

CELE OPERACYJNE	KIERUNKI	PRZEDSIĘWZIĘCIA
		<p>województwa śląskiego dla działalności innowacyjnych – warunki przyrodnicze, powiązania komunikacyjne z aglomeracjami.</p> <p>P37. Tworzenie nowych technologii w oparciu o funkcjonowanie grup operacyjnych Europejskich Partnerstw Innowacji (EPI).</p>
<b>A4. Rozwój odnawialnych źródeł energii w oparciu o uwarunkowania środowiskowe oraz rolnictwo.</b>	<p>K.19. Wzrost pozyskiwania energii ze źródeł odnawialnych.</p> <p>K.20. Rozwój energetyki prosumenckiej – mikrogeneracji rozproszonej.</p> <p>K.21. Wykorzystywanie odnawialnych źródeł energii dostępnych w gospodarstwach rolnych.</p>	<p><b>Przestrzeń i infrastruktura</b></p> <p>P38. Budowa instalacji: biogazowni rolniczych, instalacji do produkcji biopaliw (bioetanol, biodiesel), ogniw fotowoltaicznych, dedykowanych kotłów biomasowych (lokalne elektrociepłownie).</p> <p>P39. Zagospodarowanie istniejących obiektów hydrotechnicznych oraz budowa nowych z wykorzystaniem nowoczesnych technologii wodnych i uwzględnieniem wymogów zachowania ciągłości korytarzy ekologicznych.</p> <p>P40. Budowa instalacji wiatrowych z uwzględnieniem wymogów ochrony krajobrazu.</p> <p><b>Edukacja</b></p> <p>P41. Stworzenie bazy dobrych praktyk w zakresie możliwości obniżenia kosztów produkcji rolnej z wykorzystaniem OZE.</p> <p><b>Planowanie i programowanie</b></p> <p>P42. Program pilotażowy na rzecz wykorzystania uwarunkowań środowiskowych dla rozwoju OZE.</p>
<b>A5. Dostępność udogodnień podnoszących atrakcyjność biznesową obszarów wiejskich.</b>	<p>K.22. Podnoszenie umiejętności i kwalifikacji zawodowych mieszkańców (szkolenia, kursy).</p> <p>K.23. Realizacja polityki proinwestycyjnej zachęcającej</p>	<p><b>Informacja</b></p> <p>P43. Wdrażanie lokalnych i ponadlokalnych systemów promocji walorów inwestycyjnych oraz obsługi inwestora na</p>

CELE OPERACYJNE	KIERUNKI	PRZEDSIĘWZIĘCIA
	<p>inwestorów do lokowania kapitału na terenach wiejskich.</p> <p>K.24. Kształtowanie ładu przestrzennego z wyznaczeniem terenów pod inwestycje uwzględnieniem lokalnych tradycji i uwarunkowań.</p>	<p>obszarach wiejskich.</p> <p><b>Edukacja</b></p> <p>P44. Programy wspierające rozwój kompetencji zawodowych i przedsiębiorczych dzieci i młodzieży na obszarach wiejskich.</p> <p>P45. Szkolenia i kursy wspierające przekwalifikowanie zawodowe mieszkańców obszarów wiejskich.</p> <p><b>Przestrzeń i infrastruktura</b></p> <p>P46. Infrastrukturalne wzbogacanie obszarów o potencjalnie wysokiej atrakcyjności inwestycyjnej.</p> <p>P47. Wykorzystywanie narzędzi planowania przestrzennego dla godzenia rozwoju biznesu na obszarach wiejskich z zasadami rozwoju zrównoważonego.</p> <p>P48. Stworzenie regionalnej bazy dobrych praktyk planowania przestrzennego na obszarach wiejskich.</p>
<p><b>B.1. Dostępność usług publicznych oraz infrastruktury technicznej umożliwiającej rozwój mieszkańców na obszarach wiejskich.</b></p>	<p>K.25. Zapewnienie dostępności do sprawnego systemu podstawowej opieki medycznej.</p> <p>K.26. Zapewnienie wysokiego poziomu nauczania w szkołach różnych szczebli.</p> <p>K.27. Zapewnienie dobrej dostępności (w tym finansowej, informacyjnej, komunikacyjnej) do usług publicznych na obszarach wiejskich oraz w ich otoczeniu.</p> <p>K.28. Zapewnienie bezpieczeństwa mieszkańców w przestrzeni publicznej.</p> <p>K.29. Poprawa dostępności sieci wodociągowej i kanalizacyjnej.</p>	<p><b>Edukacja</b></p> <p>P49. Programy edukacyjne w szkołach promujące atrakcyjność obszarów wiejskich i wzmacniające tożsamość lokalną dzieci i młodzieży.</p> <p>P50. Stworzenie konkurencyjnej oferty nauczania, w tym tzw. szkół plenerowych wykorzystujących możliwości kształcenia w kontakcie z przyrodą.</p> <p>P51. Programy i projekty kulturalne realizowane w szkołach.</p> <p><b>Usługi publiczne</b></p> <p>P52. Stworzenie systemu informacji o dostępności usług publicznych.</p> <p>P53. Programy profilaktyki zdrowotnej oraz dostępność do podstawowej opieki medycznej w szkołach.</p>

CELE OPERACYJNE	KIERUNKI	PRZEDSIĘWZIĘCIA
		<p>P54. Programy i projekty profilaktyki zdrowotnej adresowane do różnych grup wiekowych.</p> <p><b>Przestrzeń i infrastruktura</b></p> <p>P55. Budowa i modernizacja chodników i ciągów pieszo-rowerowych poprawiająca bezpieczeństwo mieszkańców na drodze.</p> <p>P56. Energooszczędne oświetlenie ulic.</p> <p>P57. Realizacja brakujących odcinków infrastruktury wodociągowej i kanalizacyjnej oraz kontrolowanego systemu zbierania ścieków do zbiorników bezodpływowych.</p> <p>P58. Budowa przydomowych oczyszczalni ścieków.</p> <p>P59. Budowa punktowej i liniowej infrastruktury rekreacyjnej, w tym ścieżki rowerowe, boiska, siłownie plenerowe.</p> <p>P60. Wdrażanie zasad planowania przestrzennego ograniczających rozpraszanie zabudowy.</p>
<p><b>B.2. Oferta lokalnych firm zapewniająca dostęp do dóbr i usług rynkowych warunkujących codzienne funkcjonowanie mieszkańców.</b></p>	<p>K.30. Koncentracja przestrzenna usług rynkowych – kształtujące się centra usługowo-handlowe gmin i miejscowości.</p> <p>K.31. Rozwój przedsiębiorczości w powiązaniu z popytem na lokalnych rynkach.</p> <p>K.32. Przelamywanie peryferyjnego położenia obszarów wiejskich dzięki rozbudowie infrastruktury dla biznesu, w tym informatycznej.</p>	<p><b>Informacja</b></p> <p>P61. Promowanie wśród firm możliwości wykorzystywania dla swojego rozwoju popytu na obszarach wiejskich.</p> <p><b>Usługi rynkowe</b></p> <p>P62. Tworzenie udogodnień dla firm działających w branży usług z zakresu opieki nad dziećmi i ludźmi starszymi.</p> <p><b>Przestrzeń i infrastruktura</b></p> <p>P63. Planowanie i kreowanie centrów usługowo-handlowych gmin i miejscowości.</p> <p>P64. Rozbudowa szlaków turystyczno-rekreacyjnych jako stref rozwoju usług czasu wolnego – gastronomia, wypożyczalnie rowerów</p>

CELE OPERACYJNE	KIERUNKI	PRZEDSIĘWZIĘCIA
		itp. P65. Rozwój dostępu do szerokopasmowego Internetu oraz sieci LTE.
<b>B.3. Ograniczona presja funkcji mieszkaniowych na zasoby środowiskowe i kulturowe obszarów wiejskich.</b>	K.33. Ochrona zasobów przyrodniczych i kulturowych obszarów wiejskich przed degradacją ze strony budownictwa mieszkaniowego. K.34. Ochrona krajobrazu – właściwa lokalizacja nowych obiektów mieszkaniowych.	<b>Informacja i partycypacja</b> P66. Akcje edukujące mieszkańców na temat wartości lokalnej kultury, przyrody i krajobrazu oraz możliwości udziału każdego mieszkańca w działaniach ochronnych. P67. Informacja w przestrzeni o wyjątkowych walorach obiektów i miejsc. <b>Przestrzeń i infrastruktura</b> P68. Promowanie zasad rozwoju zrównoważonego w planowaniu przestrzennym.
<b>B.4. Zintegrowane społeczności lokalne i wysoka aktywność mieszkańców w podejmowaniu działań na rzecz społeczności lokalnej.</b>	K.35. Wspieranie zaangażowania mieszkańców w działania na rzecz miejsca zamieszkania oraz w inicjatywy organizacji lokalnych. K.36. Wspieranie liderów integrujących społeczności lokalne. K.37. Podnoszenie świadomości mieszkańców obszarów wiejskich na temat atrakcyjności zamieszkiwanych przez nich obszarów.	<b>Informacja i partycypacja</b> P69. Promowanie działań integrujących społeczność lokalną (hobby, wydarzenia kulturalne i historyczne oraz lokalne). P70. Akcje typu „Sprzątamy naszą wieś”. P71. Stworzenie strony internetowej „Śląska Wieś” – promocja obszarów wiejskich, wydarzenia kulturalne, informacje stowarzyszeń, instytucji kultury, informacje o możliwościach angażowania się mieszkańców w różne akcje. P72. Inwentaryzacja „marek lokalnych” – kultura, historia, osobistości itp. P73. Promocja w samorządach lokalnych modelu zarządzania partycypacyjnego. <b>Przestrzeń i infrastruktura</b> P74. Regionalny szlak „Aktywna wieś” związany z zachowaniem tradycji i dziedzictwa kulturowego – miejsca i wydarzenia realizowane z udziałem mieszkańców. P75. Tworzenie i udostępnianie



CELE OPERACYJNE	KIERUNKI	PRZEDSIĘWZIĘCIA
		dla mieszkańców większej ilości miejsc spotkań oraz miejsc na działania organizacji pozarządowych.
<b>C1. Ochrona zasobów środowiskowych i kulturowych obszarów wiejskich.</b>	<p>K.38. Ochrona wód powierzchniowych i podziemnych poprzez redukcję zanieczyszczeń wód pochodzących z działalności rolniczej i pozarolniczej.</p> <p>K.39. Ochrona wód powierzchniowych i podziemnych poprzez redukcję zanieczyszczeń wód ze źródeł komunalnych.</p> <p>K.40. Wspieranie działań zorientowanych na zachowywanie i odtwarzanie bioróżnorodności i georóżnorodności obszarów wiejskich.</p> <p>K.41. Kształtowanie postaw proekologicznych oraz pielęgnowanie tradycji i dziedzictwa kulturowego.</p> <p>K.42. Redukcja zanieczyszczenia powietrza (niska emisja).</p> <p>K.43. Ochrona gleb przed degradacją.</p>	<p><b>Informacja i partycypacja</b></p> <p>P76. Stworzenie bazy danych związanych z duchowym i materialnym dziedzictwem kulturowym wsi.</p> <p>P77. Promocja dobrych praktyk w dziedzinie ekologii i rolnictwa.</p> <p>P78. Edukacja ekologiczna dzieci i młodzieży. (ochrona środowiska, poznawanie przyrody).</p> <p>P79. Kampanie społeczne zmieniające postawy mieszkańców wobec środowiska (niska emisja, zanieczyszczenia wód).</p> <p>P80. Atrakcyjne cykliczne programy telewizyjne przedstawiający obszary wiejskie – obszary wiejskie jako miejsca przeplatania się tradycji z innowacjami.</p> <p>P81. Lokowanie obszarów wiejskich w mediach społecznościowych.</p> <p><b>Produkcja i marketing</b></p> <p>P82. Regionalny program promujący przywracanie tradycyjnych zawodów rzemieślniczych.</p> <p>P83. Regionalny program „szlakiem śląskich pasiek” promujący rozwój pszczelarstwa oraz produkty pszczelarskie.</p> <p><b>Przestrzeń i infrastruktura</b></p> <p>P84. Programy wspierające tradycyjne formy użytkowania rolnego sprzyjające zachowaniu walorów przyrodniczych i krajobrazowych wsi: rolnictwo, pasterstwo, rybactwo, pszczelarstwo.</p> <p>P85. Programy wspierające zachowawcze uprawy ginących odmian roślin i hodowle ginących ras</p>

CELE OPERACYJNE	KIERUNKI	PRZEDSIĘWZIĘCIA
		<p>zwierząt.</p> <p>P86. Program wsparcia wymiany źródeł ogrzewania na ekologiczne.</p> <p>P87. Usuwanie z przestrzeni wsi groźnych odpadów – likwidacja dzikich wysypisk, usuwanie odpadów azbestowych, porządkowanie przestrzeni itp.</p> <p>P88. Kontrola i usuwanie nielegalnych zrzutów ścieków do wód lub do ziemi.</p> <p>P89. Rozwijanie i ujednolicanie systemu oznakowania walorów obszarów wiejskich – miejsca, produkty lokalne, informacje o organizacjach, tradycjach itp.</p>
<p><b>C2. Kształtowanie przestrzeni wiejskich z zachowaniem walorów przyrodniczych i kulturowych.</b></p>	<p>K.44. Kształtowanie centrów wsi (rynku).</p> <p>K.45. Kształtowanie ładu przestrzennego z uwzględnieniem lokalnych tradycji i uwarunkowań, zachowywanie tradycyjnej zabudowy wiejskiej, tradycyjnych gospodarstw i urządzeń związanych z gospodarką rolną.</p> <p>K.46. Odnowa lokalnego krajobrazu w nawiązaniu do tradycji.</p> <p>K.47. Wspieranie racjonalnej gospodarki gruntami (zalesienia, użytki zielone, uprawy, odrolnienia, OZE).</p> <p>K.48. Wspieranie działań na rzecz retencji.</p>	<p><b>Informacja, promocja,</b></p> <p>P90. Konkursy promujące tradycyjne wartości kulturowe.</p> <p><b>Przestrzeń i infrastruktura</b></p> <p>P91. Plany ochrony parków krajobrazowych.</p> <p>P92. Program małej retencji (zbiorniki wodne, odtwarzanie mokradeł, metody nietechniczne).</p> <p>P93. Rewitalizacja historycznych obiektów, budowli.</p> <p>P94. Rekultywacja obszarów zdegradowanych działalnością człowieka.</p> <p>P95. Promowanie działań na rzecz racjonalnej gospodarki gruntami.</p> <p>P96. „Świadkowie historii” – odbudowa historycznej, najcenniejszej zabudowy charakterystycznej dla regionu.</p> <p>P97. Konkursy wojewódzkie na zagospodarowanie centrów wsi.</p> <p>P98. Konkursy na najlepsze zagospodarowanie</p>

CELE OPERACYJNE	KIERUNKI	PRZEDSIĘWZIĘCIA
		<p>tradycyjnych przestrzeni i obiektów wiejskich (zachowywanie i wzbogacanie walorów przyrodniczych i kulturowych).</p> <p>P99. Wydawnictwa o tradycyjnej zabudowie, lokalnym wzornictwie.</p>
<p><b>C3. Rozwój aktywności kulturalnych o ponadlokalnej atrakcyjności opierających się na wykorzystaniu tradycji obszarów wiejskich.</b></p>	<p>K.49. Rozwijanie aktywności pojedynczych osób czy instytucji w ofertę kulturalną o znaczeniu ponadlokalnym.</p> <p>K.50. Wspieranie współpracy kulturalnej i realizacji przedsięwzięć o wyższej randze w obszarach historyczno-kulturowo-przyrodniczych regionu (integracja gmin i podmiotów z gmin).</p> <p>K.51. Podnoszenie atrakcyjności kultury obszarów wiejskich.</p>	<p><b>Informacja i sieci współpracy</b></p> <p>P100. Promowanie wyróżniających się wydarzeń kulturalnych.</p> <p>P101. Stworzenie narzędzi internetowych umożliwiających łączenie lokalnych aktywności kulturalnych w ofertę regionalną.</p> <p>P102. Kalendarz wydarzeń kulturalnych na obszarach wiejskich adresowany do odbiorców w regionie i jego otoczeniu (wydarzenia o ponadlokalnej atrakcyjności).</p> <p><b>Edukacja</b></p> <p>P103. Projekty edukacyjne pokazujące mieszkańcom sposoby wykorzystania swoich pasji na rzecz tworzenia produktów kulturalnych o znaczeniu ponadlokalnym.</p> <p>P104. Promowanie wśród samorządów lokalnych dobrych praktyk w zakresie wykorzystywania dziedzictwa przyrodniczo-kulturowego dla poprawy pozycji gminy w otoczeniu.</p> <p><b>Produkty i marketing</b></p> <p>P105. Wsparcie edukacyjne na rzecz wykorzystywania oferty instytucji kultury do rozwijania turystyki.</p> <p>P106. Nowe formy prezentacji i popularyzacji dziedzictwa kulturowego, np. poprzez design, modę.</p> <p>P107. Warsztaty popularyzujące dziedzictwo kulturowe obszarów wiejskich</p>

CELE OPERACYJNE	KIERUNKI	PRZEDSIĘWZIĘCIA
		regionu. P108. System imprez typu questy wiejskie.
<b>C4. Budowanie wizerunku województwa z wykorzystaniem wartości przyrodniczych i kulturowych obszarów wiejskich.</b>	<p>K.52. Zmiana stereotypowego wizerunku województwa śląskiego przy wykorzystaniu wartości obszarów wiejskich.</p> <p>K.53. Współpraca miast i wsi w podejmowaniu wizerunkowych działań budujących atrakcyjność regionu i jego różnych obszarów.</p>	<p><b>Informacja i promocja</b>  P109. Kreowanie marki województwa śląskiego z wykorzystaniem walorów obszarów wiejskich.  P110. Tworzenie miejsko-wiejskiej oferty spędzania czasu wolnego w regionie.  P111. Promocja walorów obszarów wiejskich regionu na targach i festiwalach o różnej randze.  P112. Udział w projektach ponadregionalnych promujących obszary wiejskie, w tym w ramach euroregionów.  P113. Promocja produktów lokalnych i regionalnych z obszarów wiejskich pod marką województwa śląskiego.  P114. Kampania medialna – realizowana w województwie i poza nim –eksponująca walory obszarów wiejskich województwa śląskiego.  P115. Obecność obszarów wiejskich w mediach wykorzystywanych stale dla promocji województwa (np. silesiakultura.pl).</p> <p><b>Przestrzeń i infrastruktura</b>  P116. Tworzenie i promocja szlaków regionalnych i ponadregionalnych wykorzystujących dziedzictwo obszarów wiejskich np. szlak kulinarny, wołoski, architektury drewnianej.</p>
<b>D1. Wykorzystanie rynków regionalnych aglomeracji i lokalnych ośrodków rozwoju do sprzedaży produktów i usług wytworzonych na obszarach wiejskich.</b>	<p>K.54. Kreowanie lokalnych rynków produktów rolnych.</p> <p>K.55. Tworzenie pakietowych ofert „produktów lokalnych” opartych o produkty rolne, lokalną gastronomię, atrakcje miejsc.</p> <p>K.56. Promowanie oferty</p>	<p><b>Edukacja</b>  P117. Doradztwo i edukacja w zakresie sprzedaży bezpośredniej.</p> <p><b>Produkty i marketing</b>  P118. Opracowanie i wdrożenie wojewódzkiego programu wsparcia lokalnych rynków</p>

CELE OPERACYJNE	KIERUNKI	PRZEDSIĘWZIĘCIA
	edukacyjnej dla dzieci i młodzieży z miast w zakresie edukacji ekologicznej „zagrody edukacyjne” (eko-szkola).	specjalności i produktów rolnych. P119. Opracowanie i wdrożenie systemu certyfikacji produktów rolnych „Dobre bo Śląskie”. P120. Stworzenie szlaku pakietowych produktów wiejskich opartych o walory miejsca i produkty lokalne.
<b>D2. Infrastrukturalne powiązanie obszarów wiejskich i obszarów miejskich.</b>	K.57. Poprawa połączeń transportowych ułatwiających dostęp do obszarów miejskich. K.58. Rozwój infrastruktury i usług ICT na terenach wiejskich.	<b>Przestrzeń i infrastruktura</b> P121. Inwestycje drogowe usprawniające połączenie obszarów wiejskich z ośrodkami świadczenia usług publicznych. P122. Działania organizacyjne i wsparcie finansowe dla rozwoju transportu publicznego. P123. Wspieranie budowy infrastruktury ICT.
<b>D3. Tworzenie relacji i partnerstwa w ramach lokalnych obszarów funkcjonalnych.</b>	K.59. Wsparcie planowania rozwoju w układach ponadlokalnych. K.60. Integracja obszarów funkcjonalnych – mechanizmy dyfuzji między obszarami miejskimi i wiejskimi.	<b>Informacja i sieci współpracy</b> P124. Wspieranie i tworzenie partnerstw w zakresie ponadlokalnych systemów gospodarki odpadami, ochrony przeciwpowodziowej. P125. Organizacja systemów transportu publicznego w ramach obszaru funkcjonalnego (dojazdy do szkół, pracy). P126. Tworzenie podstaw organizacyjnych dla międzysektorowego i międzygminnego partnerstwa w zakresie kreowania lokalnych specjalności. <b>Planowanie</b> P127. Wdrożenie regionalnego instrumentu wsparcia na opracowanie planów rozwoju lokalnych obszarów funkcjonalnych.

Źródło: opracowanie własne.

## 9. WDRAŻANIE STRATEGII

Wdrażanie Strategii powinno mieć przede wszystkim na celu rozwój obszarów wiejskich województwa śląskiego m.in. poprzez zapewnienie realizacji zapisów strategicznych, koordynacji podmiotów uczestniczących w jej realizacji, monitoringu podejmowanych działań oraz analizy stopnia ich osiągnięcia.

**Rysunek 9.** Wdrażanie strategii



Źródło: opracowanie RCAS.

Informacje gromadzone w procesie monitorowania Strategii, zarówno w postaci wskaźników ilościowych i jakościowych zostaną poddane dogłębnej analizie oraz posłużą do oceny stanu i procesu wdrożenia Strategii. Tak zgromadzone i przeanalizowane dane pozwolą na określenie ewentualnych odchyleń od stanu pożądanego, by – w przypadku stwierdzenia nieprawidłowości – mogły zostać podjęte działania zmierzające do wprowadzenia korekt w systemie wdrażania Strategii, a jeśli zajdzie taka potrzeba – także do aktualizacji zapisów samego dokumentu Strategii.

Proces opracowania Strategii a następnie wdrażania jej opiera się na pewnych zasadach. Zasady te mają zapewnić efektywny przebieg inwestycji oraz optymalne wykorzystanie środków i możliwości tak, aby najpełniej zrealizować cele dokumentu, z jednoczesnym poszanowaniem interesów wszystkich stron, na które realizacja tych celów może wywierać wpływ oraz z uwzględnieniem potrzeb ochrony środowiska i jego zasobów.



## Zasady opracowania i realizacji Strategii:

- **Koncentracji środków:** większa część środków jest skoncentrowana na tych obszarach wiejskich województwa, gdzie istnieje dobre rokowanie ich adekwatnego wykorzystania.
- **Trwałego i zrównoważonego rozwoju:** zakłada rozwój z poszanowaniem wszystkich trzech sfer: gospodarczej, społecznej i środowiskowej dzięki zrozumieniu wagi każdej z nich i umiejętności znajdowania rozwiązań kompromisowych.
- **Partnerstwa:** ścisła współpraca pomiędzy instytucjami na poziomie regionalnym i lokalnym, a także aktywne uczestnictwo na każdym etapie realizacji dokumentu partnerów społecznych i organizacji społeczeństwa obywatelskiego. Partnerstwo dotyczy wszystkich etapów procesu, od projektu, poprzez zarządzanie i realizację, po monitorowanie i ocenę. Takie podejście pomaga zagwarantować, aby działania były dostosowane do lokalnych potrzeb oraz priorytetów.
- **Transgraniczności:** otwartość dokumentu, formułowanie celów i zadań strategicznych w taki sposób, aby znacząca część efektów ich realizacji przekraczała skalę lokalną.
- **Tożsamości lokalnej:** uwzględnienie produktu lokalnego, marki lokalnej oraz potencjału danego obszaru.
- **Transparentności:** przejrzystość, jawność, klarowność dokumentu.
- **Realności:** budowa strategii w oparciu o aktualne możliwości, potrzeby i problemy.
- **Instrumentalizmu:** dokument dający możliwość tworzenia instrumentów do wdrożenia zapisów strategii.
- **Legalizmu:** konstruowanie dokumentu w oparciu o obowiązujące przepisy prawa krajowego i unijnego.
- **Komplementarności:** uzupełnianie lub dopełnianie innych dokumentów strategicznych na poziomie regionalnym i lokalnym.
- **Spójności:** zakładająca zgodność dokumentów strategicznych i planistycznych z obowiązującymi krajowymi oraz europejskimi dokumentami programowymi.
- **Mierzalności:** cele strategiczne sformułowane tak, by można było liczbowo wyrazić stopień ich realizacji lub przynajmniej umożliwić jednoznaczną „sprawdzalność” ich realizacji.
- **Antycypacji:** dokument jako instrument wdrożenia regionalnych podprogramów tematycznych, których tworzenie być może będzie możliwe po okresie realizacji PROW 2014–2020.
- **Przezorności (ostrożności):** podkreśla, że na wszystkich podmiotach ciąży obowiązek dołożenia należytej staranności w ocenie skutków, jakie dla środowiska może przynieść nowo podejmowana decyzja lub uruchamiana działalność, a rozwiązywanie problemów powinno następować już wtedy, gdy pojawia się uzasadnione prawdopodobieństwo zagrożenia.
- **Prewencji (zapobiegania):** przeciwdziałanie negatywnym skutkom dla środowiska powinno być podejmowane na etapie planowania (cele środowiskowe osiąga się przez działania wyprzedzające).

- **Zasada „zanieczyszczający płaci”:** zasada odnosząca się do środowiska naturalnego, przejawiająca się tym, że koszty naprawy wszelkich szkód ekologicznych są ponoszone przez tych, którzy je spowodowali.
- **Stosowania najlepszych dostępnych technik (BAT).**

Wdrażanie Strategii obejmuje zadania własne Samorządu Województwa Śląskiego oraz szereg działań wykraczających poza zakres jego kompetencji. Samorząd Województwa będzie przede wszystkim realizował działania wynikające z bezpośrednich kompetencji wynikających z obowiązującego prawa. Ponadto pośrednio może wpływać na podejmowanie współpracy z innymi podmiotami na zasadach partnerstwa.

Poza Samorządem Województwa Śląskiego instytucjonalnymi uczestnikami realizującymi zapisy Strategii będą m.in.: Śląska Izba Rolnicza, Śląski Ośrodek Doradztwa Rolniczego, Śląski Związek Gmin i Powiatów, Zespół Parków Krajobrazowych Województwa Śląskiego, Centrum Dziedzictwa Przyrody Górnego Śląska, Śląski Zarząd Melioracji i Urządzeń Wodnych, Agencja Restrukturyzacji i Modernizacji Rolnictwa, Lokalne Grupy Działania czy Lokalne Grupy Rybackie. Wskazana lista ma charakter otwarty.

**Rysunek 10.** Układ podmiotowy realizacji Strategii Rozwoju Obszarów Wiejskich Województwa Śląskiego do roku 2030

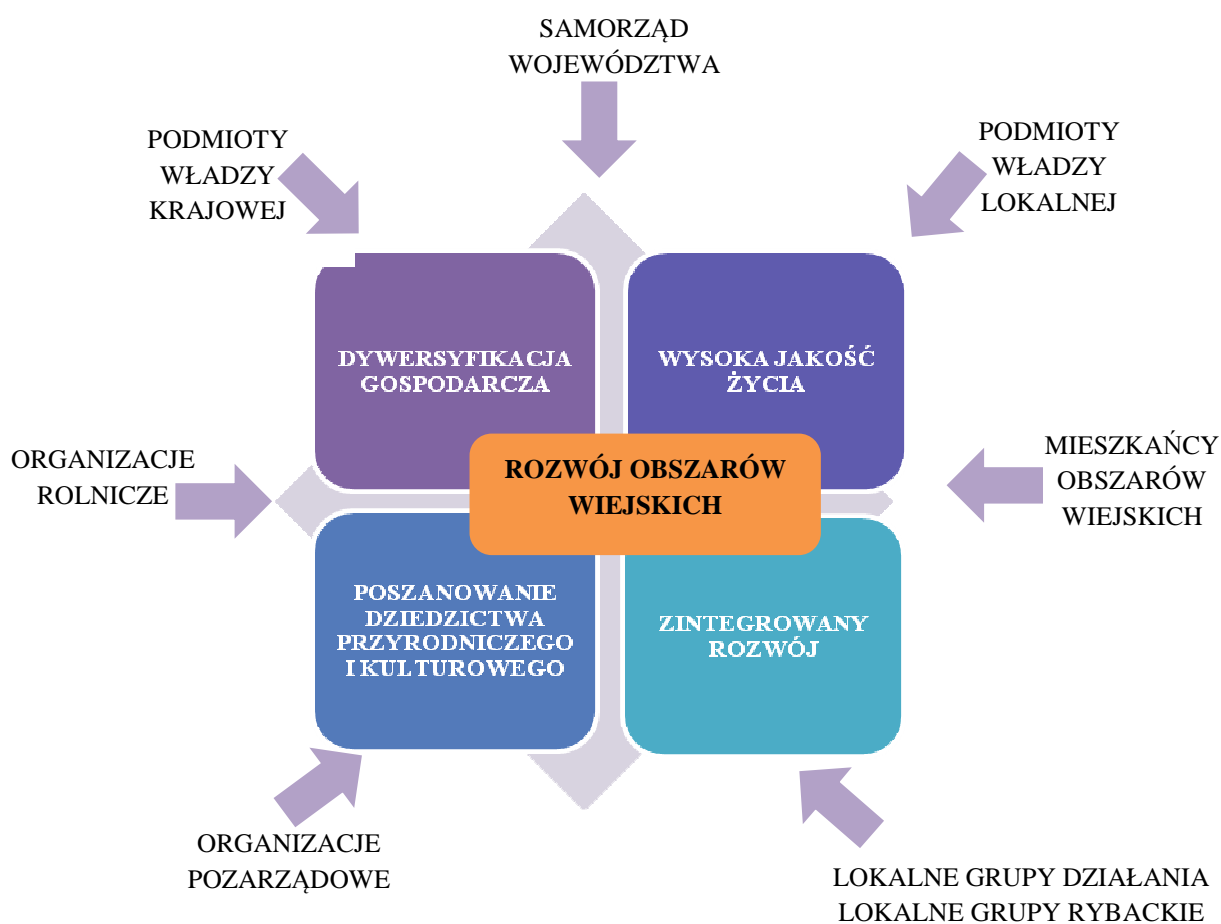

Źródło: opracowanie RCAS.

Ważnym elementem sprawnego wdrażania Strategii powinny być przede wszystkim działania zmierzające do podejmowania możliwie szerokiej współpracy pomiędzy samorządami lokalnymi.

### **Źródła finansowania Strategii**

Sukces wdrażania Strategii będzie zależny od zapewnienia odpowiednich źródeł finansowania jej zapisów. Na chwilę obecną znana jest pula środków przewidzianych z UE na okres programowania 2014-2020, lecz środki te są jednym z wielu możliwych źródeł finansowania rozwoju obszarów wiejskich. Istotnym elementem składającym się na wdrażanie Strategii jest umiejętność szukania potencjalnych źródeł finansowania i łączenia ich dla realizacji zapisanych celów rozwojowych.

**Rysunek 11.** Główne źródła finansowania działań Strategii Rozwoju Obszarów Wiejskich Województwa Śląskiego do roku 2030



Źródło: opracowanie RCAS.

#### **1. Środki pochodzące z budżetu Unii Europejskiej, w tym przede wszystkim:**

- Program Rozwoju Obszarów Wiejskich 2014–2020.
- Program Operacyjny Rybactwo i Morze na lata 2014–2020.

#### **Program Rozwoju Obszarów Wiejskich 2014-2020 (PROW 2014–2020)**

Program Rozwoju Obszarów Wiejskich na lata 2014–2020 został opracowywany na podstawie przepisów Unii Europejskiej, w szczególności *rozporządzenia Parlamentu Europejskiego i Rady (UE) nr 1305/2013 z dnia 17 grudnia 2013 r. w sprawie wsparcia*

rozwoju obszarów wiejskich przez Europejski Fundusz Rolny na rzecz Rozwoju Obszarów Wiejskich (EFRROW) i uchylającego rozporządzenie Rady (WE) nr 1698/2005 oraz aktów delegowanych i wykonawczych Komisji Europejskiej. Zgodnie z przepisami Unii Europejskiej, Program jest wkomponowany w całościowy system polityki rozwoju kraju, w szczególności poprzez mechanizm Umowy Partnerstwa. Umowa ta określa strategię wykorzystania środków unijnych na rzecz realizacji wspólnych dla Unii Europejskiej celów określonych w unijnej strategii wzrostu „Europa 2020 — Strategia na rzecz inteligentnego i zrównoważonego rozwoju sprzyjającego włączeniu społecznemu” z uwzględnieniem potrzeb rozwojowych danego państwa członkowskiego. Celem głównym PROW 2014–2020 jest poprawa konkurencyjności rolnictwa, zrównoważone zarządzanie zasobami naturalnymi i działania w dziedzinie klimatu oraz zrównoważony rozwój terytorialny obszarów wiejskich. Planuje się, że łączne środki publiczne przeznaczone na realizację PROW 2014-2020 wyniosą 13 513 295 000 euro, w tym: 8 598 280 814 z budżetu UE (EFRROW) i 4 915 014 186 euro wkładu krajowego (poziom krajowy).<sup>30</sup>

### Program Operacyjny Rybactwo i Morze na lata 2014–2020 (PO RYBY 2014–2020)

Rada Ministrów podjęła 21 października 2014 roku uchwałę w sprawie przyjęcia projektu Programu Operacyjnego „Rybactwo i Morze” na lata 2014–2020. Program ten zakłada wsparcie finansowe z Europejskiego Funduszu Morskiego i Rybackiego (EFMR), zaprojektowanego na lata 2014-2020, który zastąpi Europejski Fundusz Rybacki, wdrażany w latach 2007-2013. Polsce przyznano ponad 531 mln euro, co wraz z wkładem z budżetu krajowego (ok. 179 mln euro) daje ok. 710 mln euro. PO RYBY 2014–2020 objęty jest Umową Partnerstwa, która jest dokumentem określającym strategię interwencji funduszy europejskich w ramach trzech polityk unijnych: polityki spójności, wspólnej polityki rolnej (WPR) i wspólnej polityki rybołówstwa (WPRyb). Instrumentami realizacji Umowy Partnerstwa są krajowe programy operacyjne i regionalne programy operacyjne. Dokumenty te wraz z tą umową tworzą spójny system dokumentów strategicznych i programowych na nową perspektywę finansową. Wsparciem zostanie objęte, podobnie jak w PO RYBY 2007–2013, oprócz rybołówstwa morskiego, rybołówstwo śródlądowe oraz akwakultura, i w niewielkim zakresie także przetwórstwo.<sup>31</sup>

## 2. Środki budżetu województwa śląskiego

Zgodnie z ustawą o samorządzie województwa z budżetu województwa finansowane są zadania o charakterze wojewódzkim w zakresie modernizacji terenów wiejskich (art. 14 ust.1 pkt 6 ustawy z dnia 5 czerwca 1998 r. o samorządzie województwa, Dz. U. 2013 poz. 596 z późn. zm.), w tym w szczególności ochrona, rekultywacja i poprawa jakości gruntów rolnych.

## 3. Środki budżetów lokalnych jednostek samorządu terytorialnego (powiaty, gminy)

<sup>30</sup> Źródło: strona internetowa [www.minrol.gov.pl](http://www.minrol.gov.pl). Stan na dzień 24.03.2015.

<sup>31</sup> Źródło: strona internetowa [www.minrol.gov.pl](http://www.minrol.gov.pl). Stan na dzień 24.03.2015.

W budżecie jednostek samorządu terytorialnego gmin i powiatów wskazuje się środki finansowe przeznaczone na realizację zadań przypisanych ustawą o samorządzie gminnym z dnia 8 marca 1990 roku (tekst jednolity: Dz. U. z 2013 r. poz. 594, z późn. zm) i ustawą o samorządzie powiatowym z dnia 5 czerwca 1998 r. (tekst jednolity: Dz. U. z 2013 r. poz. 595, z późn. zm.). Istotnym jest by podstawą konstruowania zapisów budżetów lokalnych jednostek samorządu terytorialnego stały się przede wszystkim zapisy strategii rozwoju obszarów wiejskich województwa śląskiego.

#### **4. Środki krajowych i międzynarodowych instytucji finansowych**

Do finansowania zadań wynikających ze Strategii mogą być angażowane środki pozyskiwane m.in. z kredytów lub innych finansowych instrumentów zwrotnych i bezzwrotnych, uzyskanych za pośrednictwem instytucji finansowych takich jak m.in. Europejski Bank Inwestycyjny, czy też Bank Światowy.

#### **5. Środki prywatne**

Pewne działania mogą być finansowane także ze środków prywatnych, np. z wykorzystaniem formuły partnerstwa publiczno-prywatnego. Jest to rozwiązanie coraz silniej wspierane przez Unię Europejską i może posłużyć do realizacji inwestycji, leżących w interesie publicznym.

## 10. MONITORING REALIZACJI STRATEGII

Długookresowy charakter planowania strategicznego wymaga stałej obserwacji zmian prawnych, gospodarczych, politycznych i społecznych, a także bieżącego ich uwzględniania w dokumencie. Odpowiednio prowadzony monitoring w postaci analizy wskaźników ilościowych i jakościowych w odniesieniu do kierunków i celów strategicznych spowoduje, iż wdrażanie Strategii będzie procesem ciągłym i dynamicznym co umożliwi sprawne zarządzanie rozwojem obszarów wiejskich.

Monitoring, tam gdzie jest to możliwe i celowe, prowadzony będzie dwu poziomowo, tzn. na poziomie całego regionu oraz z wyszczególnieniem gmin o charakterze wiejskim. System monitoringu zasilany będzie przede wszystkim poprzez informacje dostępne w statystyce publicznej. Ponadto w miarę możliwości organizacyjnych i finansowych informacje mogą być uzupełniane poprzez badania ankietowe lub inne badania dotyczące zagadnień obszarów wiejskich. Wskazana poniżej lista wskaźników stanowi podstawę badań i może być rozszerzana w procesie rozwoju systemu monitoringu. W ramach prowadzonych prac nad badaniem postępów realizacji Strategii będą sporządzane sprawozdania, czyli raporty monitoringowe. Raport monitoringowy opracowywany będzie nie częściej niż co 2 lata i przynajmniej raz w kadencji Sejmiku Województwa Śląskiego.

Odpowiedzialność za monitoring wdrażania Strategii spoczywa na Zarządzie Województwa Śląskiego. Ocenę realizacji dokumentu przeprowadzi właściwy ds. obszarów wiejskich wydział Urzędu Marszałkowskiego Województwa Śląskiego. Uzupełnieniem wskazanego systemu monitoringu będą informacje uzyskane z monitorowania programów PROW 2014–2020 oraz PO RYBY 2014–2020.

**Tabela 21.** Wskaźniki monitoringu

Cel operacyjny	Kierunek	Wskaźnik	Opis	Źródło
<b>A1. Wysoka konkurencyjność produktów rolnych regionu oraz rozwój rolnictwa wykorzystujący lokalne uwarunkowania środowiskowe.</b>	K.1.Podwyższanie opłacalności produkcji rolnej. K.2.Poprawa struktury gospodarstw rolnych. K.3.Synergiczny rozwój rolnictwa i przetwórstwa. K.4.Rozwój specjalizacji rolnych - rozwój gospodarstw w niszowych kierunkach produkcji. K.5.Rozwój rolnictwa ekologicznego i podnoszenie konkurencyjności produktów ekologicznych.	Podmioty gospodarcze nowo zarejestrowane w rejestrze REGON (w tym wg sekcji i działów PKD)	wzrost	BDL
		Ekologiczne gospodarstwa rolne (poziom NTS 2)	wzrost	BDL
		Ekologiczne gospodarstwa rolne (poziom NTS 2) – udział powierzchni użytków rolnych w użytkach rolnych ogółem	wzrost	BDL
		Odsetek przedsiębiorstw realizujących	wzrost	Badanie ankietowe* w zależności od



Cel operacyjny	Kierunek	Wskaźnik	Opis	Źródło
	K.6.Podwyższenie kultury upraw i hodowli. K.7.Rozwój rybactwa oraz działalności w otoczeniu rybactwa. K.8.Pozyskiwanie nowych rynków zbytu na produkty rolne. K.9.Podnoszenie stopnia wykorzystania działalności badawczych i innowacji na rzecz rozwoju rolnictwa. K.10.Dostosowywanie produkcji rolnej do zmian klimatycznych.	proekologiczne sposoby produkcji		możliwości organizacyjnych i finansowych)
<b>A2. Rozwój działalności gospodarczych wykorzystujących rolnictwo oraz uwarunkowania środowiskowe i kulturowe obszarów wiejskich.</b>	K.11.Rozwój przedsiębiorczości wspierającej wykorzystywanie atutów obszarów wiejskich. K.12.Rozwój usług rynkowych podnoszących jakość życia i wspierających rozwój rolnictwa (np. odśnieżanie dróg, usługowe uprawianie pól itp.). K.13.Podtrzymywanie tradycyjnej działalności rolniczej i powiązanego z nią przetwórstwa (pasterstwo, pszczelarstwo, wytwarzanie produktów lokalnych i tradycyjnych). K.14.Rozwój agroturystyki, turystyki wiejskiej, sieci zagród edukacyjnych oraz gospodarstw opiekuńczych. K.15.Pokonywanie barier przestrzennych dla rozwoju przedsiębiorczości na	Lista produktów tradycyjnych	wzrost	Urząd Marszałkowski Województwa Śląskiego
		Pokoje gościnne i kwatery agroturystyczne (poziom NTS 2)	wzrost	BDL
		Turystyczne obiekty noclegowe	wzrost	BDL
		Noclegi udzielone turystom zagranicznym w turystycznych obiektach noclegowych	wzrost	BDL

Cel operacyjny	Kierunek	Wskaźnik	Opis	Źródło
	obszarach wiejskich dzięki rozwojowi infrastruktury drogowej i teleinformatycznej.			
<b>A3. Rosnący potencjał generowania i absorbowania innowacji przez gospodarkę obszarów wiejskich.</b>	K.16.Wdrażanie innowacyjnych rozwiązań w rolnictwie, leśnictwie, ekologii w oparciu o wyniki doświadczeń instytucji naukowych i badawczo-rozwojowych. K.17.Podnoszenie atrakcyjności obszarów wiejskich dla firm o dużym potencjale innowacyjnym. K.18.Wykorzystanie potencjału ludności napływowej do rozwoju aktywności innowacyjnej obszarów wiejskich.	Nakłady wewnętrzne na B+R wg sekcji PKD 2007 (poziom NTS 2)	wzrost	BDL
		Nakłady wewnętrzne w sektorze przedsiębiorstw na działalność B+R wg kierunków działalności (PKD 2007) (Poziom NTS-2)	wzrost	BDL
		Nakłady na działalność innowacyjną w przedsiębiorstwach wg źródeł finansowania działalności innowacyjnej i PKD 2007	wzrost	BDL
		Wartość nakładów inwestycyjnych w gospodarce narodowej wg sekcji PKD 2007 (NTS-2, 2009-2013)	wzrost	BDL
<b>A4. Rozwój odnawialnych źródeł energii w oparciu o uwarunkowania środowiskowe oraz rolnictwo.</b>	K.19.Wzrost pozyskiwania energii ze źródeł odnawialnych. K.20.Rozwój energetyki prosumenckiej – mikrogeneracji rozproszonej. K.21.Wykorzystywanie odnawialnych źródeł energii dostępnych w gospodarstwach rolnych.	Udział energii pochodzącej ze źródeł odnawialnych w ogólnej produkcji energii (% energii produkowanej w województwie) (poziom NTS 2)	wzrost	BDL
		Liczba instalacji OZE		badanie ankietowe*

Cel operacyjny	Kierunek	Wskaźnik	Opis	Źródło
		Nakłady na środki trwałe służące ochronie środowiska i gospodarce wodnej wg kierunków inwestowania - oszczędzanie energii na 1 mieszkańca	wzrost	BDL
<b>A5. Dostępność udogodnień podnoszących atrakcyjność biznesową obszarów wiejskich.</b>	K.22.Podnoszenie umiejętności i kwalifikacji zawodowych mieszkańców (szkolenia, kursy). K.23.Realizacja polityki proinwestycyjnej zachęcającej inwestorów do lokowania kapitału na terenach wiejskich. K.24.Kształtowanie ładu przestrzennego z wyznaczeniem terenów pod inwestycje z uwzględnieniem lokalnych tradycji i uwarunkowań.	Ilość preferencji dla nowych inwestorów	wzrost	badanie ankietowe*
		Liczba osób podnoszących swoje kwalifikacje zawodowe w ramach szkoleń organizowanych przez urzędy pracy	wzrost	Wojewódzki Urząd Pracy w Katowicach
<b>B.1. Dostępność usług publicznych oraz infrastruktury technicznej umożliwiającej rozwój mieszkańców na obszarach wiejskich.</b>	K.25.Zapewnienie dostępności do sprawnego systemu podstawowej opieki medycznej. K.26.Zapewnienie wysokiego poziomu nauczania w szkołach różnych szczebli. K.27.Zapewnienie dobrej dostępności (w tym finansowej, informacyjnej, komunikacyjnej) do usług publicznych na obszarach wiejskich oraz w ich otoczeniu. K.28.Zapewnienie bezpieczeństwa mieszkańców w przestrzeni publicznej. K.29.Poprawa dostępności sieci wodociągowej i kanalizacyjnej.	Saldo migracji	wzrost	BDL
		Wskaźnik skolaryzacji	wzrost	BDL
		Poziom zdawalności egzaminów gimnazjalnych (poziom NTS 2 i poziom gmin wiejskich)	wzrost	BDL, Okręgowa Komisja Egzaminacyjna w Jaworznie
		Czas dojazdu do usług	spadek	Badanie powiązań transportowych*
		Wskaźniki komputeryzacji szkół podstawowych, gimnazjalnych i ponadgimnazjalnych dla młodzieży (bez specjalnych) wg poziomu kształcenia	wzrost	BDL
		Ludność korzystająca z oczyszczalni (% ludności ogółem)	wzrost	BDL

Cel operacyjny	Kierunek	Wskaźnik	Opis	Źródło
		Korzystający z instalacji (wodociągowej, kanalizacyjnej, gazowej) w % ogółu ludności	wzrost	BDL
<b>B.2. Oferta lokalnych firm zapewniająca dostęp do dóbr i usług rynkowych warunkujących codzienne funkcjonowanie mieszkańców.</b>	K.30.Koncentracja przestrzenna usług rynkowych – kształtujące się centra usługowo-handlowe gmin i miejscowości. K.31.Rozwój przedsiębiorczości w powiązaniu z popytem na lokalnych rynkach. K.32.Przełamywanie peryferyjnego położenia obszarów wiejskich dzięki rozbudowie infrastruktury dla biznesu, w tym informatycznej.	Odsetek osób posiadających dostęp do łączy szerokopasmowych	wzrost	badanie ankietowe*
		Liczba usług publicznych realizowanych drogą elektroniczną	wzrost	badanie ankietowe*
<b>B.3. Ograniczona presja funkcji mieszkaniowych na zasoby środowiskowe i kulturowe obszarów wiejskich.</b>	K.33.Ochrona zasobów przyrodniczych i kulturowych obszarów wiejskich przed degradacją ze strony budownictwa mieszkaniowego. K.34.Ochrona krajobrazu - właściwa lokalizacja nowych obiektów mieszkaniowych.	Wskaźnik pokrycia planami zagospodarowania przestrzennego	wzrost	badanie ankietowe*
<b>B.4.Zintegrowane społeczności lokalne i wysoka aktywność mieszkańców w podejmowaniu działań na rzecz społeczności lokalnej.</b>	K.35.Wspieranie zaangażowania mieszkańców w działania na rzecz miejsca zamieszkania oraz w inicjatywy organizacji lokalnych. K.36.Wspieranie liderów integrujących społeczności lokalne. K.37.Podnoszenie świadomości mieszkańców obszarów wiejskich na temat atrakcyjności zamieszkiwanych przez nich obszarów.	Liczba NGO	wzrost	Baza REGON
		Frekwencja wyborcza	wzrost	Państwowa Komisja Wyborcza

Cel operacyjny	Kierunek	Wskaźnik	Opis	Źródło
<b>C1. Ochrona zasobów środowiskowych i kulturowych obszarów wiejskich.</b>	K.38.Ochrona wód powierzchniowych i podziemnych poprzez redukcję zanieczyszczeń wód pochodzących z działalności rolniczej i pozarolniczej. K.39.Ochrona wód powierzchniowych i podziemnych poprzez redukcję zanieczyszczeń wód ze źródeł komunalnych. K.40.Wspieranie działań zorientowanych na zachowywanie i odtwarzanie bioróżnorodności i georóżnorodności obszarów wiejskich. K.41.Kształtowanie postaw proekologicznych oraz pielęgnowanie tradycji i dziedzictwa kulturowego. K.42.Redukcja zanieczyszczenia powietrza (niska emisja). K.43. Ochrona gleb przed degradacją.	Ochrona przyrody i różnorodności biologiczne - obszary prawnie chronione	wzrost obszar	BDL
		Ścieki przemysłowe i komunalne oczyszczane w % ścieków wymagających oczyszczania	wzrost	BDL
		Urządzenia i obiekty ochrony środowiska i gospodarki wodnej na wsi (poziom NTS 2)	wzrost	BDL
		Zmiany jakości wód podziemnych (% udziału punktów pomiarowych w poszczególnych klasach jakości w stosunku do ogólnej liczby) % udział JCWP o dobrym stanie w ogólnej liczbie JCWP	wzrost	Dane z monitoringu Wojewódzkiej Inspekcji Ochrony Środowiska w Katowicach
<b>C2. Kształtowanie przestrzeni wiejskich z zachowaniem walorów przyrodniczych i kulturowych.</b>	K.44.Kształtowanie centrów wsi (ryнку). K.45.Kształtowanie ładu przestrzennego z uwzględnieniem lokalnych tradycji i uwarunkowań, zachowywanie tradycyjnej zabudowy wiejskiej, tradycyjnych gospodarstw i urządzeń związanych z gospodarką rolną. K.46.Odnowa lokalnego krajobrazu w nawiązaniu do tradycji. K.47.Wspieranie racjonalnej gospodarki gruntami (zalesienia, użytki zielone, uprawy,	Grunty zdewastowane i zdegradowane zrehabilitowane i zagospodarowane (poziom NTS 2)	wzrost	BDL
		Udział gruntów zdewastowanych i zdegradowanych wymagających rekultywacji w powierzchni ogółem (Poziom NTS 2)	spadek	BDL
		Nakłady na środki trwałe służące ochronie środowiska i gospodarce wodnej wg kierunków inwestowania	wzrost	BDL

Cel operacyjny	Kierunek	Wskaźnik	Opis	Źródło
	odrolnienia, OZE). K.48.Wspieranie działań na rzecz retencji.			
<b>C3. Rozwój aktywności kulturalnych o ponadlokalnej atrakcyjności opierających się na wykorzystaniu tradycji obszarów wiejskich.</b>	K.49.Rozwijanie aktywności pojedynczych osób czy instytucji w ofertę kulturalną o znaczeniu ponadlokalnym. K.50.Wspieranie współpracy kulturalnej i realizacji przedsięwzięć o wyższej randze w obszarach historyczno-kulturowo-przyrodniczych regionu (integracja gmin i podmiotów z gmin). K.51.Podnoszenie atrakcyjności kultury obszarów wiejskich.	Liczba inicjatyw promocyjnych dot. lokalnych produktów	wzrost	badanie ankietowe*
		Liczba inicjatyw promocyjnych dot. działań kulturalnych	wzrost	badanie ankietowe*
		Liczba inicjatyw promocyjnych dot. turystyki	wzrost	badanie ankietowe*
		Liczba produktów, działań, imprez		
<b>C4. Budowanie wizerunku województwa z wykorzystaniem wartości przyrodniczych i kulturowych obszarów wiejskich.</b>	K.52.Zmiana stereotypowego wizerunku województwa śląskiego przy wykorzystaniu wartości obszarów wiejskich. K.53.Współpraca miast i wsi w podejmowaniu wizerunkowych działań budujących atrakcyjność regionu i jego różnych obszarów.	Liczba inicjatyw promocyjnych	wzrost	badanie ankietowe*
		Liczba inicjatyw o charakterze ponadlokalnym (udział min. 2 gmin i więcej)	wzrost	badanie ankietowe*
<b>D1.Wykorzystanie rynków regionalnych aglomeracji i lokalnych ośrodków rozwoju do sprzedaży produktów i usług wytworzonych na obszarach wiejskich.</b>	K.54.Kreowanie lokalnych rynków produktów rolnych. K.55.Tworzenie pakietowych ofert „produktów lokalnych” opartych o produkty rolne, lokalną gastronomię, atrakcje miejsc. K.56.Promowanie	Długość ścieżek edukacyjnych	wzrost	Urząd Marszałkowski Województwa Śląskiego
		Liczba punktów zbytu produktów lokalnych	wzrost	badanie ankietowe*



Cel operacyjny	Kierunek	Wskaźnik	Opis	Źródło
	oferty edukacyjnej dla dzieci i młodzieży z miast w zakresie edukacji ekologicznej „zagrody edukacyjne” (eko-szkoła).			
<b>D2. Infrastrukturalne powiązanie obszarów wiejskich i obszarów miejskich.</b>	K.57. Poprawa połączeń transportowych ułatwiających dostęp do obszarów miejskich. K.58. Rozwój infrastruktury i usług ICT na terenach wiejskich.	Drogi gminne i powiatowe o twardej nawierzchni na 100 km <sup>2</sup>	wzrost	BDL
		Linie komunikacji miejskiej na wsi (poziom NTS 2)	wzrost	BDL
<b>D3. Tworzenie relacji i partnerstwa w ramach lokalnych obszarów funkcjonalnych.</b>	K.59. Wsparcie planowania rozwoju w układach ponadlokalnych. K.60. Integracja obszarów funkcjonalnych – mechanizmy dyfuzji między obszarami miejskimi i wiejskimi.	Ilość lokalnych planów rozwoju	wzrost	badanie ankietowe*

Źródło: opracowanie RCAS.

## 11. UWARUNKOWANIA POLITYKI ROZWOJU OBSZARÓW WIEJSKICH

**Rysunek 12.** Uwarunkowania polityki rozwoju obszarów wiejskich



Źródło: opracowanie RCAS.

### Europejskie i krajowe uwarunkowania polityki rozwoju obszarów wiejskich

#### Strategie i dokumenty europejskie:

- Komunikat Komisji do Parlamentu Europejskiego, Rady Europejskiego Komitetu Ekonomiczno-Społecznego i Komitetu Regionów WPR do 2020 r.: sprostać wyzwaniom przyszłości związanym z żywnością, zasobami naturalnymi oraz aspektami terytorialnymi.
- Rozporządzenie Parlamentu Europejskiego i Rady w sprawie wsparcia rozwoju obszarów wiejskich przez Europejski Fundusz Rolny na rzecz Rozwoju Obszarów Wiejskich (EFRROW).
- Komunikat Komisji do Rady, Parlamentu Europejskiego, Komitetu Regionów i Komitetu Ekonomiczno-Społecznego, Zielona księga w sprawie spójności terytorialnej. Przekształcenie różnorodności terytorialnej w siłę.

#### Strategie i dokumenty krajowe:

- Polska 2030 Trzecia Fala Nowoczesności. Długookresowa Strategia Rozwoju Kraju.
- Strategia Rozwoju Kraju 2020.

- Krajowa Strategia Rozwoju Regionalnego 2010–2020: Regiony, Miasta, Obszary Wiejskie.
- Koncepcja Przestrzennego Zagospodarowania Kraju 2030.
- Strategia Zrównoważonego Rozwoju Wsi, Rolnictwa i Rybactwa na lata 2012–2020.
- Strategiczny plan adaptacji dla sektorów i obszarów wrażliwych na zmiany klimatu do roku 2020 z perspektywą do roku 2030.
- Strategia Rozwoju Polski Południowej do roku 2020.
- Krajowa Polityka Miejska (projekt, wersja I).

#### Strategie i dokumenty regionalne:

- Strategia Rozwoju Województwa Śląskiego „Śląskie 2020+”.
- Strategia Ochrony Przyrody Województwa Śląskiego do roku 2030.

#### Strategie i dokumenty europejskie

*Komunikat Komisji do Parlamentu Europejskiego, Rady Europejskiego Komitetu Ekonomiczno-Społecznego i Komitetu Regionów WPR do 2020 roku: sprostać wyzwaniom przyszłości związanym z żywnością, zasobami naturalnymi oraz aspektami terytorialnymi*

*Komisja Europejska, Bruksela, dnia [...] r.COM(2010) 672/5*

Dokument wskazuje priorytety dla rozwoju Europy z ukierunkowaniem na politykę rolną i wobec terenów wiejskich. Wychodząc od celów strategicznych jakimi są:

- Utrzymanie potencjału w zakresie produkcji żywności na obszarze całej UE;
- Wsparcie wspólnot rolniczych, dostarczających mieszkańcom Europy zróżnicowanej żywności wysokiej jakości;
- Zachowanie żywotności wiejskich społeczności,

oraz podkreślając wagę realizacji tych celów dla przeciwdziałania zwiększonej presji na środowisko naturalne, oraz zniszczenia wartościowych siedlisk naturalnych, co skutkowałoby poważnymi konsekwencjami zarówno ekonomicznymi jak i społecznymi, w tym nieodwracalnym spadkiem europejskiej zdolności produkcyjnej w zakresie rolnictwa, nakreśla wyzwania stojące przed reformą polityki rolnej.

Podstawowe wyzwania to: bezpieczeństwo żywnościowe, środowisko naturalne i zmiana klimatu, równowaga terytorialna. Oczekuje się, że poprzez zmierzenie się z tymi wyzwaniami, Wspólna Polityka Rolna (WPR) przyczyni się do realizacji *Strategii „Europa 2020”* w zakresie:

- inteligentnego rozwoju;
- zrównoważonego rozwoju;
- rozwoju sprzyjającego włączeniu społecznemu;
- rozwoju ekologicznego.

Trzy główne cele zreformowanej WPR to:

*Cel 1: Oplącalna produkcja żywności.*

*Cel 2: Zrównoważone gospodarowanie zasobami naturalnymi oraz działania na rzecz klimatu.*

### *Cel 3: Zrównoważony rozwój terytorialny.*

W dokumencie zaznaczono, że skuteczne mechanizmy realizacji omawianej polityki mają zasadnicze znaczenie dla osiągnięcia jej celów w praktyce. W tym celu należy uprościć i usprawnić zestaw wskaźników we wspólnych ramach monitorowania i oceny. W celu zapewnienia skuteczności istotne będzie wzmocnienie spójności pomiędzy polityką rozwoju obszarów wiejskich i polityką UE obejmującą inne dziedziny, jak również uproszczenie i zmniejszenie procedur biurokratycznych, tam gdzie to tylko możliwe. W tym celu zaleca się ustalenie wspólnych ram strategicznych dla funduszy unijnych. W dokumencie przedstawiono także trzy warianty WPR.

#### *Rozporządzenie Parlamentu Europejskiego i Rady w sprawie wsparcia rozwoju obszarów wiejskich przez Europejski Fundusz Rolny na rzecz Rozwoju Obszarów Wiejskich (EFRROW)*

---

*Komisja Europejska, Bruksela, dnia 12.10.2011, KOM(2011) 627 wersja ostateczna  
2011/0282 (COD) {SEC(2011) 1153}, {SEC(2011) 1154}*

Rozporządzenie stanowi rozwinięcie *Strategii „Europa 2020”* na rzecz inteligentnego, trwałego wzrostu gospodarczego sprzyjającego włączeniu społecznemu, przez uszczegółowienie celów w obszarze rolnictwa. Jako zasadnicze można uznać określenie celów wsparcia rozwoju obszarów wiejskich na lata 2014-2020 wyrażonych w następujących sześciu priorytetach ogólnounijnych:

- ułatwianie transferu wiedzy i innowacji w rolnictwie i leśnictwie i na obszarach wiejskich,
- poprawa konkurencyjności wszystkich rodzajów gospodarki rolnej i zwiększenie rentowności gospodarstw rolnych,
- poprawa organizacji łańcucha żywnościowego i promowanie zarządzania ryzykiem w rolnictwie,
- odtwarzanie, chronienie i wzmacnianie ekosystemów zależnych od rolnictwa i leśnictwa,
- wspieranie efektywnego gospodarowania zasobami i przechodzenia na gospodarkę niskoemisyjną i odporną na zmianę klimatu w sektorach rolnym, spożywczym i leśnym,
- zwiększanie włączenia społecznego, ograniczenie ubóstwa i promowanie rozwoju gospodarczego na obszarach wiejskich.

Wszystkie priorytety wpływają na osiągnięcie celów przekrojowych w zakresie innowacyjności, środowiska oraz przeciwdziałania zmianie klimatu i do przystosowania się do niej.

„Zielona księga w sprawie spójności terytorialnej. Przekształcenie różnorodności terytorialnej w siłę” stanowi kluczowy dokument dla zrozumienia podejścia zintegrowanego dla rozwoju terenów wiejskich oraz rozumienia synergii obszarów funkcjonalnych. Na obszarach wiejskich bardziej oddalonych od dużych miast, miasta małe i średniej wielkości często odgrywają większą rolę, niż sugerowałaby ich wielkość. Rola tych miast w oferowaniu dostępu do usług, włącznie z infrastrukturą niezbędną do inwestowania w zdolności adaptacyjne ludzi i przedsiębiorstw, ma kluczowe znaczenie dla uniknięcia wyludnienia wsi oraz dla zapewnienia, że obszary te pozostaną atrakcyjne do zamieszkiwania.

Chociaż większość działalności gospodarczej skupia się w miastach, obszary wiejskie nadal pozostają kluczowym elementem UE. Znajduje się tam bowiem większość surowców naturalnych oraz obszarów przyrodniczych (jeziora, lasy, obszary Natura 2000 itd.), które charakteryzują się dobrą jakością powietrza i często można je uznać za atrakcyjne i bezpieczne obszary do życia i na potrzeby turystyki. Głównym wyzwaniem jest zapewnienie zrównoważonego i trwałego rozwoju terytorialnego UE jako całości, wzmacnianie jej konkurencyjności gospodarczej oraz wzrostu przy jednoczesnym respektowaniu potrzeby zachowania zasobów naturalnych oraz zapewnienia spójności społecznej. Oznacza to potrzebę unikania zbyt dużego skoncentrowania obszarów wzrostu oraz ułatwiania dostępu wszystkim obszarom do rosnących zysków aglomeracji.

Główne obszary działań to:

„*Tworzenie połączeń między terytoriami: przewyższanie odległości*”. Dostęp do usług świadczonych w ogólnym interesie gospodarczym, takich jak ochrona zdrowia lub edukacja, która często jest problemem na obszarach wiejskich. Dostęp do szybkiego Internetu, który stał się narzędziem niezbędnym dla wielu przedsiębiorstw i jednostek, nadal nie jest powszechny; „*Regiony o specyficznych uwarunkowaniach geograficznych*”. Trzy specyficzne typy regionów w pewnych wypadkach napotykają szczególne wyzwania dotyczące rozwoju:

- regiony górskie, które często są regionami granicznymi, i w których ponad jedna trzecia mieszkańców mieszka na obszarach wiejskich;
- regiony wyspiarskie, które często są regionami góorskimi, i w których ponad połowa mieszkańców również mieszka na obszarach granicznych; sześć spośród siedmiu najbardziej oddalonych regionów stanowią wyspy;
- 18 słabo zaludnionych regionów, spośród których wszystkie mają charakter wiejski i prawie wszystkie są regionami granicznymi.

*Polska 2030 Trzecia fala nowoczesności Długookresowa Strategia Rozwoju Kraju* jest dokumentem określającym strategiczne kierunki rozwoju w perspektywie długookresowej, a także stanowi łącznik pomiędzy strategią europejską „Europa 2020”, a dokumentami krajowymi, punkt odniesienia dla systematyki strategii krajowych oraz określa strategiczne cele kierunkowe.

*Długookresowa Strategia Rozwoju Kraju – Polska 2030. Trzecia fala nowoczesności* jest dokumentem określającym główne trendy, wyzwania i scenariusze rozwoju społeczno-gospodarczego kraju oraz kierunki przestrzennego zagospodarowania kraju, z uwzględnieniem zasady zrównoważonego rozwoju, obejmującym okres co najmniej 15 lat.

Proponowane w Strategii obszary strategiczne związane są z obszarami opisanymi w Strategii Rozwoju Kraju 2020, czyli:

- I. Sprawne i efektywne państwo;
- II. Konkurencyjna gospodarka;
- III. Spójność społeczna i terytorialna.

W każdym z obszarów strategicznych zostały określone strategiczne cele rozwojowe (od dwóch do czterech w zależności od obszaru). Cele strategiczne uzupełnione są sprecyzowanymi kierunkami interwencji. Kierunki interwencji podporządkowane są schematowi trzech obszarów strategicznych, które zostały podzielone na osiem części (zgodnych ze strategicznymi celami rozwojowymi). Są to:

1. W obszarze konkurencyjności i innowacyjności gospodarki:
  - *Innowacyjność gospodarki i kreatywność indywidualna;*
  - *Polska Cyfrowa;*
  - *Kapitał ludzki;*
  - *Bezpieczeństwo energetyczne i środowisko.*
2. W obszarze równoważenia potencjału rozwojowego regionów Polski:
  - *Rozwój regionalny;*
  - *Transport.*
3. W obszarze efektywności i sprawności państwa:
  - *Kapitał społeczny;*
  - *Sprawne państwo.*

Zasadniczą kwestią poruszaną w dokumencie jest zagadnienie włączenia w obieg społeczeństwa cyfrowego, co oprócz rozwiązań infrastruktury technicznej jest warunkiem prawidłowego i konkurencyjnego pozycjonowania kraju na rynku konkurujących gospodarek. Jako istotny czynnik uznaje się również jakość środowiska w tym, dbałość o zachowanie różnorodności biologicznej i unikalnego krajobrazu oraz odporność na klęski żywiołowe. Celami wyraźnie odnoszącymi się do rozwoju terenów wiejskich są:



- Cel 7: Zapewnienie bezpieczeństwa energetycznego oraz ochrona i poprawa stanu środowiska, kierunek interwencji: Zwiększenie poziomu ochrony środowiska”.
- Cel 8: Wzmocnienie mechanizmów terytorialnego równoważenia rozwoju dla rozwijania i pełnego wykorzystania potencjałów regionalnych”, w którym jako podstawowe uznaje się stworzenie warunków dla dyfuzji rozwoju i wyrównywania szans.

W tym kontekście wskazuje się na równoważną rolę zarówno biegunów wzrostu (obszarów metropolitalnych) jak i ośrodków subregionalnych oraz małych miast i wsi.

#### *Strategia Rozwoju Kraju 2020*

*Ministerstwo Rozwoju Regionalnego, Warszawa, wrzesień 2012 r.  
(przyjęta uchwałą Rady Ministrów w dniu 25 września 2012 r.)*

Cele strategiczne, dotyczące obszarów wiejskich, można zawrzeć w następujących celach szczegółowych:

- Zwiększenie konkurencyjności i modernizacja sektora rolno-spożywczego;
- Adaptacja do zmian klimatu;
- Spójność społeczna i terytorialna;
- Wzmocnienie mechanizmów terytorialnego równoważenia rozwoju oraz integracja przestrzenna dla rozwijania i pełnego wykorzystania potencjałów regionalnych.

W opracowaniu podkreślono, że obszary wiejskie powinny być postrzegane w sensie funkcjonalnym, nie tylko przez pryzmat działalności rolniczej. Istotne jest „zapewnienie zintegrowanego, wielosektorowego podejścia do planowania i podejmowania działań w ramach różnych polityk publicznych, w tym w szczególności w ramach polityki regionalnej, rolnej, społecznej, edukacyjnej, kulturalnej, ekologicznej i transportowej.”

#### *Krajowa Strategia Rozwoju Regionalnego 2010-2020: Regiony, Miasta, Obszary Wiejskie*

*Ministerstwo Rozwoju Regionalnego, Warszawa, 13 lipca 2010 r.  
(przyjęta uchwałą Rady Ministrów w dniu 13 lipca 2010 r.)*

*Krajowa Strategia Rozwoju Regionalnego 2010-2020: Regiony, Miasta, Obszary Wiejskie (KSRR)* wyznacza cele polityki regionalnej wobec poszczególnych terytoriów w kraju, w tym w szczególności obszarów miejskich i wiejskich, oraz definiuje ich relacje w odniesieniu do innych polityk publicznych o wyraźnym terytorialnym ukierunkowaniu.

Celem strategicznym polityki regionalnej określonym w KSRR, jest efektywne wykorzystywanie specyficznych regionalnych oraz terytorialnych potencjałów rozwojowych dla osiągania celów rozwoju kraju — wzrostu, zatrudnienia i spójności w horyzoncie długookresowym.

KSRR ustala trzy cele szczegółowe do 2020 roku:

- Wspomaganie wzrostu konkurencyjności regionów;
- Budowanie spójności terytorialnej i przeciwdziałanie procesom marginalizacji na obszarach problemowych;
- Tworzenie warunków dla skutecznej, efektywnej i partnerskiej realizacji działań rozwojowych ukierunkowanych terytorialnie.

Obszary wiejskie w KSRR postrzegane są w sensie funkcjonalnym, nie tylko jako obszary o funkcji rolniczej. Planowana interwencja polityki regionalnej odnosi się do różnych typów obszarów wiejskich i będzie zróżnicowana nie tylko w zależności od funkcji i stopnia ich rozwoju, ale również w zależności od położenia wobec ośrodków miejskich. W związku z tym działania polityki regionalnej dla rozwoju obszarów wiejskich nakierowane będą na różne typy obszarów wiejskich. Należą do nich:

- a) zurbanizowane obszary wiejskie, znajdujące się w bezpośrednim sąsiedztwie największych miast, gdzie konieczna jest zwłaszcza poprawa sytuacji przestrzennej oraz działania integrujące z obszarami miast,
- b) obszary wiejskie w zasięgu oddziaływania największych ośrodków, w których czynniki i zjawiska rozprzestrzeniania procesów rozwojowych są silne, co wpływa na zróżnicowaną strukturę gospodarczą i względnie dobrą strukturę społeczną tych obszarów lecz konieczne jest wspomaganie rozprzestrzeniania się procesów rozwojowych;
- c) obszary wiejskie położone peryferyjnie, na których oddziaływanie największych ośrodków miejskich jest nikłe, co powoduje konieczność interwencji przełamującej utrzymywanie się szeregu niekorzystnych zjawisk społecznych, niekorzystną strukturę gospodarczą i utrudniony dostęp do usług publicznych.

Przekrojowe podejście do rozwoju obszarów wiejskich w KSRR wynika z uwzględnienia ich różnorodności i jest ukierunkowane z jednej strony na jak najlepsze wykorzystanie potencjałów rozwojowych najbardziej rozwiniętych obszarów wiejskich i zwiększanie potencjału do absorpcji procesów rozwojowych (służyć temu będzie rozwijanie powiązań funkcjonalnych z miastami), z drugiej strony odnosi się do specjalnego traktowania tych terenów wiejskich, które odznaczają się najgorszym dostępem do usług publicznych, które warunkują możliwości rozwojowe. Polityka regionalna w odniesieniu do obszarów wiejskich będzie zbieżna i ściśle zintegrowana z pozostałymi politykami rozwojowymi, w tym w szczególności z polityką rolną, gospodarczą, społeczną, edukacyjną, środowiskową i transportową.

#### *Koncepcja Przestrzennego Zagospodarowania Kraju 2030*

*Ministerstwo Rozwoju Regionalnego, Warszawa, 2012 r.  
(przyjęta uchwałą Rady Ministrów w dniu 13 grudnia 2011 r.)*

W Koncepcji Przestrzennego Zagospodarowania Kraju (KPZK) przedstawiono wizję zagospodarowania przestrzennego kraju w perspektywie najbliższych dwudziestu lat, określono cele i kierunki polityki zagospodarowania kraju służące jej urzeczywistnieniu oraz wskazano zasady oraz mechanizmy koordynacji i wdrażania publicznych polityk rozwojowych mających istotny wpływ terytorialny.

Dla *Strategii Rozwoju Obszarów Wiejskich Województwa Śląskiego do roku 2030*, istotne jest iż: „Obszary miejskie i obszary wiejskie są więc postrzegane jako elementy dynamicznego układu dopełniające się nawzajem i stanowiące integralną całość społeczno-gospodarczą i przestrzenną. Dzięki w miarę równomiernemu rozmieszczeniu w przestrzeni głównych miast – węzłów sieci – oraz dowiązaniu do sieci ośrodków o niższej randze osadniczej, zwiększanie

się integracji funkcjonalnej w ramach sieci będzie korzystnie wpływać na możliwości rozwojowe mniejszych miast i otaczających je obszarów wiejskich.”

Sześć celów KPZK 2030 odpowiada najważniejszym wyzwaniom rozwojowym polskiej przestrzeni:

- niskiej konkurencyjności głównych ośrodków miejskich i regionów Polski na tle europejskim;
- słabej spójności terytorialnej kraju i niskiemu poziomowi rozwoju infrastruktury (zwłaszcza transportowej i społecznej) obszarów wiejskich;
- brakowi spójnego systemu ochrony środowiska przyrodniczego;
- niewystarczającej odporności struktury przestrzennej na wewnętrzne i zewnętrzne zagrożenia;
- bezładowi przestrzennemu.

Cele formułowane w KPZK są ze sobą powiązane, a ich dopełnieniem jest typologia obszarów funkcjonalnych. Elementem diagnozy są dynamiczny zestaw dwudziestu trzech szczegółowych map diagnostycznych przedstawiających stan przestrzennego zagospodarowania kraju przygotowanych na potrzeby Koncepcji.

Analizując uwarunkowania polityki przestrzennej zagospodarowania kraju w perspektywie najbliższych 20 lat w rozdziale „Osadnictwo wiejskie i procesy suburbanizacji”, zauważono iż w strefach wokół dużych i średniej wielkości miast wzrasta intensywność osadnictwa, a struktura gospodarki ulega zróżnicowaniu w efekcie rozwoju funkcji pozarolniczych — produkcyjnych i usługowych oraz mieszkaniowych, w związku ze zwiększaniem się skali dojazdów do pracy. Na tych obszarach najszybszym przemianom modernizacyjnym ulegają także budownictwo mieszkalne i infrastruktura techniczna. Do 2030 roku będzie zapewne postępował proces koncentracji ludności i działalności gospodarczej na obszarach funkcjonalnych dużych miast, a także w średniej wielkości miastach i na otaczających je obszarach wiejskich. Obszary wiejskie, poza strefami otaczającymi miasta duże i średniej wielkości, mogą stracić w sumie około jednej piątej ludności wskutek odpływu migracyjnego i ujemnego salda ruchu naturalnego. Pod względem rozmieszczenia ludności pogłębią się zaznaczające się od dawna zróżnicowania międzyregionalne i wewnątrzregionalne. W dobie globalizacji zachodzi proces osłabiania powiązań funkcjonalnych między miastami wojewódzkimi a ich zapleczem na rzecz wzmocnienia związków z innymi głównymi miastami. Równocześnie obserwuje się zwiększanie bezpośredniego oddziaływania miasta na tereny przyległe, definiowane jako miejski obszar funkcjonalny. Zasięg tego obszaru wyznaczany jest przez rozprzestrzenianie się miasta (*urban sprawl*), zarówno form zabudowy, jak i miejskiego stylu życia, oraz rosnący zakres dojazdów do pracy do centrów miast. Oznacza to, że także w Polsce, jaki i w Europie następuje odejście od tradycyjnego podziału struktur osadniczych z wyraźną granicą między miastem i wsią. Obszary wiejskie, zwłaszcza w sąsiedztwie dużych ośrodków miejskich, w coraz większym stopniu zaczynają pełnić funkcje pozarolnicze – usługowe i produkcyjne. W KPZK obszary wiejskie pełnią różne funkcje, które w sposób skuteczny i efektywny przyczyniają się do zrównoważonego rozwoju kraju. W szczególności pełnią istotne znaczenie zarówno w sferze produkcji (rolniczej i pozarolniczej), oddziaływania na środowisko oraz konsumpcji. Na obszarach tych

prowadzone są różne rodzaje aktywności gospodarczej, z których najbardziej powszechne jest rolnictwo, są one miejscem życia i pracy blisko 40% ludności kraju oraz miejscem wypoczynku. Funkcje te są zbieżne z oceną i oczekiwaniami społecznymi wobec roli jaką pełnią obszary wiejskie. Obserwuje się wciąż duże dysproporcje w jakości życia (dostęp do infrastruktury i usług publicznych oraz jej jakość, dostępność transportowa i energetyczna) na wsi i w mieście oraz wewnętrzne zróżnicowanie w tym zakresie na wsi. Ocena rozwoju obszarów wiejskich wskazuje na konieczność podniesienia ich innowacyjności oraz poziomu cywilizacyjnego. W szczególności należy wzmocnić rozwój kapitału ludzkiego, infrastruktury technicznej i społecznej oraz wszelkich form działalności gospodarczej prowadzonej na tych obszarach. Rozwój gospodarczy obszarów wiejskich zależy również od stanu zasobów naturalnych (odnawialnych i nieodnawialnych) i zrównoważonego ich wykorzystania, co pozwoli na zapewnienie bezpieczeństwa żywnościowego. Proces ten wymaga zmian w sektorze rolno-spożywczym (w tym m.in. inwestycji i zmian strukturalnych) oraz rozwoju pozarolniczych miejsc pracy. Dla rozwoju przestrzennego kraju podstawowe znaczenie mają zasoby wodne, różnorodność biologiczna i krajobrazowa, zasoby gleb, lokalizacja złóż kopalin, gleb oraz odnawialnych źródeł energii.

Z rozdziału III „Wizja przestrzennego zagospodarowania Polski 2030” wskazuje się elementy mogące mieć wpływ na budowę *Strategii Rozwoju Obszarów Wiejskich Województwa Śląskiego do roku 2030*: (3.2.1.) „*Polska przestrzeń jest konkurencyjna i innowacyjna dzięki wykorzystaniu potencjału policentrycznej sieci metropolii.*” W obrębie sieci procesy integracji i współzależności funkcji miast i ich obszarów funkcjonalnych powodują wytwarzanie silnych układów”. Podkreślono wzrost powiązania kierunku Kraków – Bielsko – Ostrava, co może wpłynąć na klasyfikację wiejskich obszarów problemowych.

(3.2.2.) „*Polska przestrzeń jest zintegrowana i spójna zarówno zewnątrz, jak i wewnątrz, dzięki czemu wszyscy mieszkańcy uczestniczą w procesach rozwojowych.*”

Istotne przemiany w ramach osadnictwa wiejskiego i małych miast obsługujących obszary wiejskie dotyczą funkcji pełnionych przez te jednostki w systemie osadniczym, co wiąże się także ze zmianami ich struktur. Jedną z przyczyn jest zerwanie bezpośrednich związków między miejscem zamieszkania a miejscem zatrudnienia, kształtujące procesy urbanizacji obszarów wiejskich. W okresie 2010–2030 postępuje koncentracja osadnictwa w strefach otaczających główne ośrodki miejskie oraz w dynamicznie rozwijających się ośrodkach regionalnych, subregionalnych i wybranych lokalnych. Na pozostałych obszarach odczuwalnie zmniejsza się liczba ludności wskutek odpływu migracyjnego i ujemnego salda ruchu naturalnego, ułatwiając wspierane przez państwo skupianie osadnictwa.

Urbanizacja wsi podlega regulacjom prawno-ekonomicznym wspomagającym osiągnięcie ładu przestrzennego, zachowanie dziedzictwa kulturowego i walorów krajobrazowych, co sprzyja zróżnicowaniu przestrzennych układów i form osadnictwa wiejskiego. Mobilność zasobów ludzkich wspiera i przyspiesza zmiany struktur przestrzennych. Wyrównanie poziomu życia następuje w procesie powiększania się możliwości zatrudnienia na obszarach wiejskich poza rolnictwem lub w pobliżu tych obszarów w wyniku zwiększenia mobilności przestrzennej (także wahałowej) i zawodowej, powstawanie pozarolniczych miejsc pracy na lokalnych rynkach pracy oraz zwiększenia jakości zasobów ludzkich. Wiąże się to

z ułatwieniem dostępu do usług świadczonych przez ośrodki lokalne i wyższego rzędu według określonych na poziomie krajowym standardów dostępu do usług mających podstawowe znaczenie dla rozwoju społeczno-gospodarczego.

Obszary wiejskie w procesie odnowy wsi wykorzystują własny potencjał rozwojowy, zachowując różnicowania funkcjonalne wynikające z położenia w stosunku do centrów rozwoju, dziedzictwo kulturowe i walory środowiska przyrodniczego. Wykorzystanie unikalnych zasobów krajobrazu kulturowego i budowanie specjalizacji terytorialnej sprzyja rozwojowi lokalnych rynków pracy. Wzrasta konkurencyjność rolnictwa oparta na innowacyjności, modernizacji i zmianach strukturalnych. Rozwojowi obszarów wiejskich sprzyja wzrastający rozwój dostępności komunikacyjnej między miastem a wsią oraz wewnątrz obszarów wiejskich. Obszary przygraniczne wykorzystują szanse rozwoju związane z kooperacją klastrow powstających po obu stronach granicy.

(3.2.3.), „*Polska przestrzeń, zachowując bogactwo walorów dziedzictwa przyrodniczego i kulturowego, jest rozpoznawalna.*” Proces odnowy wsi, wsparty przez planowanie na poziomie krajowym, przyczynia się do utrzymania trwałych, wielofunkcyjnych struktur ekologicznych na modernizujących się obszarach, mimo znacznego zaawansowania procesów scalania gruntów w obszarach produkcji rolnej i zmian technologicznych w rolnictwie. Funkcjonujący model rozwoju społeczno-gospodarczego sprzyja przywracaniu tradycyjnych krajobrazów rolniczych, zachowaniu ekosystemów dolin rzek i renaturyzacji cieków lokalnych oraz wykorzystywaniu w ochronie przeciwpowodziowej zdolności buforowych mokradeł i retencji polderowej.

---

*Strategia Zrównoważonego Rozwoju Wsi, Rolnictwa i Rybactwa na lata 2012-2020*

*Ministerstwo Rolnictwa i Rozwoju Wsi, Warszawa, dnia 9 listopada 2012 r.*

*(przyjęta uchwałą Rady Ministrów w dniu 25 kwietnia 2012 r.*

Głównym celem opracowania *Strategii zrównoważonego rozwoju wsi, rolnictwa i rybactwa na lata 2012–2020 (SZRWiR)* było określenie kluczowych kierunków rozwoju obszarów wiejskich, rolnictwa i rybactwa w perspektywie do 2020 r. a tym samym właściwe adresowanie zakresu interwencji publicznych finansowanych ze środków krajowych i wspólnotowych. Analiza zmian społecznych, jakie zachodzą w jakości życia na polskiej wsi, zawarta w diagnozie *Strategii zrównoważonego rozwoju wsi, rolnictwa i rybactwa* jest zbieżna z wnioskami zawartymi w *Długookresowej Strategii Rozwoju Kraju – Polska 2030 Trzecia fala nowoczesności*.

**Cel ogólny:**

Obszary wiejskie w Polsce powinny być postrzegane poprzez pryzmat znajdujących się tam zasobów, które stanowią cenne, niepowtarzalne uzupełnienie zasobów zgromadzonych na obszarach miejskich. Potencjał obszarów wiejskich to nie tylko zasoby materialne służące funkcjom społecznym i ekonomicznym obszarów wiejskich, ale także wartości środowiskowe (w tym przyrodnicze i krajobrazowe) oraz niematerialne, w tym m.in. tradycja i kultura. W Europie coraz powszechniejsze staje się traktowanie obszarów wiejskich jako dostarczyciela dóbr publicznych.

Wizja obszarów wiejskich została określona jako: *atrakcyjne miejsce pracy, zamieszkania, wypoczynku i prowadzenia działalności rolniczej lub pozarolniczej, które w sposób komplementarny przyczyniają się do wzrostu gospodarczego. Tereny te będą dostarczały dóbr publicznych i rynkowych z zachowaniem unikalnych walorów przyrodniczych, krajobrazowych i kulturowych dla przyszłych pokoleń. Mieszkańcy obszarów wiejskich będą posiadać szeroki dostęp do wysokiej jakości edukacji, zatrudnienia, ochrony zdrowia, dóbr kultury i nauki, narzędzi społeczeństwa informacyjnego i niezbędnej infrastruktury technicznej. Obszary wiejskie zachowają swój unikalny charakter dzięki zrównoważonemu rozwojowi konkurencyjnego rolnictwa i rybactwa.*

Obszary wiejskie pełnią wiele funkcji o zasadniczym znaczeniu dla zrównoważonego rozwoju kraju zarówno w sferze produkcji (rolniczej i pozarolniczej), konsumpcji, jak i dostarczania dóbr publicznych. Obszary wiejskie są miejscem życia, pracy i wypoczynku polskiego społeczeństwa. Jednocześnie na obszarach tych znajduje się zdecydowana większość form ochrony przyrody oraz prowadzone są różne rodzaje aktywności gospodarczej, z których najbardziej powszechne i charakterystyczne jest rolnictwo. Dlatego diagnoza zawarta w strategii nawiązuje do koncepcji wielofunkcyjności obszarów wiejskich, rolnictwa i rybactwa. Transformacje zachodzące na wsi mają często bardziej dynamiczny charakter oraz nasilenie niż w mieście, dotyczy to np. zmian w strukturze wykształcenia. Jednocześnie obserwuje się wciąż duże dysproporcje w jakości życia (dostęp do infrastruktury i usług publicznych oraz jej jakość, dostępność transportowa i energetyczna) na wsi i w mieście oraz wewnętrzne zróżnicowanie w tym zakresie na wsi.

Ocena rozwoju obszarów wiejskich wskazuje na konieczność podniesienia ich poziomu cywilizacyjnego, wzmocnienia potencjału rozwojowego ośrodków lokalnych, rozwoju usług publicznych, pełnego wykorzystania sieci teleinformatycznych, poprawy jakości placówek edukacji, rewitalizacji miast i miasteczek oraz rozwoju wszystkich form innowacyjności (w tym m.in. poprawy jakości kapitału ludzkiego i społecznego – poczynając od wczesnej edukacji przedszkolnej, przez rozwój działalności badawczo-wdrożeniowej, transferu wiedzy i na wdrożeniu rozwiązań innowacyjnych kończąc). Wszystkie te aspekty będą odgrywały kluczową rolę w poprawie mobilności (zarówno zawodowej, jak i przestrzennej) oraz dywersyfikacji źródeł zatrudnienia. Rozwój gospodarczy obszarów wiejskich zależy od zasobów i efektywności wykorzystania: kapitału ludzkiego, społecznego, ziemi i surowców (odnawialnych i nieodnawialnych), a także postępu technologicznego oraz inwestycji. Proces ten obejmuje głębokie zmiany w sektorze rolno-spożywczym oraz rozwoju pozarolniczej działalności gospodarczej.

Diagnoza wskazuje, iż wkład sektora rolno-spożywczego i obszarów wiejskich w zrównoważony rozwój kraju wymaga zapewnienia bezpieczeństwa żywnościowego kraju, zwiększenia konkurencyjności sektora rolno-spożywczego oraz tworzenia i rozwijania nowych czynników rozwoju gospodarczego obszarów wiejskich – w szczególności pozarolniczych miejsc pracy (również z wykorzystaniem elastycznych form pracy oraz mobilności zawodowej i przestrzennej), działalności usługowej i działalności towarzyszącej produkcji rolnej. Kierunek rozwoju obszarów wiejskich ma również kluczowe znaczenie dla zachowania i ochrony środowiska naturalnego kraju. Leśnictwo, rolnictwo i rybactwo są



głównymi rodzajami działalności, które realizują cele związane z ochroną zasobów naturalnych. Jednocześnie są działalnością, w przypadku której bardzo istotne jest uwzględnianie zasad ochrony środowiska. Działaniom chroniącym zasoby naturalne powinny towarzyszyć zmiany w mentalności społeczeństwa, sposobie funkcjonowania gospodarstw domowych oraz podniesienie środowiskowej odpowiedzialności producentów rolnych i przedsiębiorstw.

Cele SZRWiR są spójne z obecnymi kierunkami rozwoju Unii Europejskiej określonymi w *Ogólnych wytycznych dla polityki gospodarczej państw członkowskich i Unii. Zintegrowane wytyczne dotyczące Strategii „Europa 2020”*, w szczególności:

- Wytyczna 4: Optymalizacja pomocy na rzecz badań i rozwoju oraz innowacji, wzmocnienie trójkąta wiedzy i uwolnienie potencjału gospodarki cyfrowej;
- Wytyczna 5: Bardziej efektywne korzystanie z zasobów i ograniczenie emisji gazów cieplarnianych;
- Wytyczna 6: Poprawa otoczenia biznesu i środowiska konsumenckiego oraz modernizacja bazy przemysłowej;
- Wytyczna 7: Zwiększenie współczynnika aktywności zawodowej i ograniczenie bezrobocia strukturalnego;
- Wytyczna 8: Stworzenie zasobów wykwalifikowanej siły roboczej odpowiadającej potrzebom rynku pracy, promowanie jakości zatrudnienia i uczenia się przez całe życie;
- Wytyczna 9: Poprawa wydajności systemów kształcenia i szkolenia na wszystkich poziomach i zwiększenie liczby osób podejmujących studia wyższe;
- Wytyczna 10: Promowanie włączenia społecznego i zwalczanie ubóstwa. Wybrane wytyczne do Strategii „UE 2020 Cele Strategii zrównoważonego rozwoju wsi, rolnictwa i rybactwa”.

*Strategiczny plan adaptacji dla sektorów i obszarów wrażliwych na zmiany klimatu do roku 2020 z perspektywą do roku 2030*

*Ministerstwo Środowiska  
(przyjęty uchwałą Rady Ministrów w dniu 29 października 2013 r.)*

„Strategiczny plan adaptacji dla sektorów i obszarów wrażliwych na zmiany klimatu do roku 2020 z perspektywą do roku 2030” (SPA 2020) określa warunki stabilnego rozwoju społeczno-gospodarczego w obliczu ryzyka, jakie niosą ze sobą zmiany klimatyczne.

W dokumencie wskazano cele i kierunki działań adaptacyjnych, które należy podjąć do roku 2020 w najbardziej wrażliwych sektorach i obszarach, tj.: gospodarce wodnej, rolnictwie, leśnictwie, różnorodności biologicznej i obszarach prawnie chronionych, zdrowiu, energetyce, budownictwie, transporcie, obszarach górskich, strefie wybrzeża, gospodarce przestrzennej i obszarach zurbanizowanych. W dokumencie uwzględniono i przeanalizowano obecne i oczekiwane zmiany klimatu, w tym scenariusze zmian klimatu dla Polski do roku 2030. Wykazały one, że największe zagrożenie dla gospodarki i społeczeństwa będą stanowiły ekstremalne zjawiska pogodowe, takie jak deszcze nawalne, powodzie, podtopienia, osunięcia ziemi, fale upałów, susze, huragany, osuwiska itp. Zjawiska te będą

występowały prawdopodobnie z coraz większą częstotliwością i natężeniem, obejmując coraz większe obszary kraju.

Wyniki prognoz pokazują, że do roku 2030 zmiany klimatu będą miały dwojaki - pozytywny i negatywny – wpływ na gospodarkę i społeczeństwo. Wzrost średniej temperatury powietrza będzie miał pozytywne skutki m.in. w postaci wydłużenia okresu wegetacyjnego, skrócenia okresu grzewczego oraz wydłużeniu sezonu turystycznego. Dominujące są jednak przewidywane negatywne konsekwencje zmian klimatu, w tym niekorzystne zmiany warunków hydrologicznych. Wprawdzie roczne sumy opadów nie ulegają zasadniczym zmianom, jednak ich charakter staje się mało przewidywalny, czego skutkiem są dłuższe okresy bezopadowe, przerywane gwałtownymi i nawałnymi opadami. Poziom wód gruntowych będzie się obniżał, co negatywnie wpłynie na różnorodność biologiczną i formy ochrony przyrody (w szczególności na zbiorniki wodne i tereny podmokłe, powodując osuszanie jezior, bagien, torfowisk). Zmiany będzie można zaobserwować również w porze zimowej, gdzie skróceniu ulegnie okres zalegania pokrywy śnieżnej i jej grubość.

Jednocześnie efektem zmian klimatu będzie zwiększanie częstotliwości występowania ekstremalnych zjawisk pogodowych i katastrof, które będą miały istotny wpływ na obszary wrażliwe i gospodarkę kraju. Podstawowe znaczenie będą miały ulewne deszcze niosące ryzyko powodzi, podtopień lub osuwisk – głównie na obszarach górskich i wyżynnych, ale także na zboczach dolin rzecznych i na klifach wzdłuż brzegu morskiego. Coraz częściej będą występować silne wiatry, incydentalne trąby powietrzne i wyładowania atmosferyczne, które mogą negatywnie oddziaływać na m.in. budownictwo oraz infrastrukturę energetyczną i transportową. Bezpośrednie negatywne skutki zmian klimatu to również nasilenie się eutrofizacji wód śródlądowych i wód przybrzeża, zwiększenie zagrożenia dla życia i zdrowia w wyniku stresu termicznego i wzrostu zanieczyszczeń powietrza, większe zapotrzebowanie na energię elektryczną w porze letniej, zmniejszenie potencjału chłodniczego elektrowni i spadek ich mocy produkcyjnej.

Celem głównym SPA jest zapewnienie zrównoważonego rozwoju oraz efektywnego funkcjonowania gospodarki i społeczeństwa w warunkach zmian klimatu. Celami szczegółowymi są:

- *Cel 1. Zapewnienie bezpieczeństwa energetycznego i dobrego stanu środowiska.*

Przyjętym kierunkiem działań w tym obszarze jest „Dostosowanie sektora gospodarki wodnej do zmian klimatu” poprzez zapewnienie funkcjonowania w warunkach zarówno nadmiaru, jak i niedoboru wody. Planowane działania poprawią system gospodarki wodnej w Polsce, ułatwią dostęp do wody dobrej jakości, ograniczą negatywne skutki susz i powodzi.

W ramach kierunku działań 1.4 „Ochrona różnorodności biologicznej i gospodarka leśna w kontekście zmian klimatu” z punktu widzenia ochrony siedlisk najistotniejsze jest: utrzymanie obszarów wodno-błotnych oraz ich odtwarzanie wszędzie tam, gdzie jest to możliwe, prowadzenie zrównoważonej gospodarki leśnej w zmiennych warunkach oraz przygotowanie ekosystemów leśnych na m.in.: okresy suszy, fale upałów, gwałtowne opady deszczu, porywiste wiatry.

Kierunek działań 1.5 „Adaptacja do zmian klimatu w gospodarce przestrzennej i budownictwie” wskazuje na objęcie całego terytorium kraju skutecznym systemem planowania przestrzennego, zapewniającego właściwe i zrównoważone wykorzystanie terenów.

- *Cel 2. Skuteczna adaptacja do zmian klimatu na obszarach wiejskich, szczególnie wrażliwych na zmiany klimatu.*

Konieczne są zatem działania dotyczące ochrony ludności w sytuacjach kryzysowych, jak i odnoszące się do produkcji rolniczej i rybkiej. Ważne jest stworzenie lokalnych systemów monitorowania i ostrzegania przed zagrożeniami. Ma to szczególnie znaczenie w produkcji rolniczej. Wyniki monitoringu powinny być elementem działalności informacyjnej wspierającej rozwój produkcji rolniczej i stosowania nowoczesnych metod agrotechnicznych. Natomiast monitorowanie nadzwyczajnych zagrożeń na terenach wiejskich ma kluczowe znaczenie dla ludności, infrastruktury i gospodarstw rolniczych i powinno być bezpośrednio związane z lokalnym systemem ostrzegania.

- *Cel 3. Rozwój transportu w warunkach zmian klimatu.*
- *Cel 4. Zapewnienie zrównoważonego rozwoju regionalnego i lokalnego z uwzględnieniem zmian klimatu.*
- *Cel 5. Stymulowanie innowacji sprzyjających adaptacji do zmian klimatu.*
- *Cel 6. Kształtowanie postaw społecznych sprzyjających adaptacji do zmian klimatu.*

#### *Strategia Rozwoju Polski Południowej do roku 2020*

*Ministerstwo Infrastruktury i Rozwoju  
(przyjęta uchwałą Rady Ministrów w dniu 8 stycznia 2014 r.)*

*Strategia Rozwoju Polski Południowej do roku 2020* identyfikuje możliwości współpracy pomiędzy województwami śląskim i małopolskim oraz wskazuje kierunki interwencji umożliwiające rozwijanie i zacieśnianie tej współpracy. Konsekwencją wspólnych inicjatyw podejmowanych przez oba województwa oraz rząd będzie kreowanie Polski Południowej jako silnego i konkurencyjnego obszaru w Europie. Dokument formułuje cele strategiczne podkreślając rolę obszarów wiejskich w kilku płaszczyznach:

- tereny wiejskie jako element struktury i potencjału miejskich obszarów funkcjonalnych;
- tereny wiejskie jako przestrzeń realizacji celów środowiskowych;
- tereny wiejskie jako atrakcyjna przestrzeń gospodarcza, w tym również dla rozwoju turystyki;
- tereny wiejskie jako przestrzeń kulturowa;
- tereny wiejskie jako przestrzeń zagrożenia i przeciwdziałania katastrofom naturalnym.

Dodatkowo strategia wskazuje charakterystyczne dla makroregionu, a szczególnie województwa śląskiego, silne powiązania przestrzenno-funkcjonalne, społeczne i ekonomiczne szeroko rozumianych terenów wiejskich z miastami oraz wagę powiązań transgranicznych.

Rozwój terenów wiejskich analizować w tym dokumencie należy w kontekście spójności obszarów funkcjonalnych oraz wykorzystania wszelkich potencjałów terenów wiejskich, w tym ich funkcji dla jakości środowiska przyrodniczego. Polityka miejska ma na celu budowanie spójności terytorialnej i przeciwdziałanie marginalizacji obszarów miejskich o niższych zdolnościach rozwoju oraz wykorzystywać potencjał każdego z terytoriów.

Szczególnego potraktowania wymagają obszary wiejskie w miejskich obszarach funkcjonalnych, nierzadko cechujące się słabym dostępem do usług publicznych warunkujących możliwości rozwojowe. Oddziaływanie ośrodków miejskich na obszary wiejskie powinno zostać wzmocnione poprzez zwiększenie dostępności komunikacyjnej, rozwój instytucji otoczenia biznesu, wspieranie regionalnych oraz lokalnych specjalizacji, podejmowanie działań horyzontalnych w zakresie kapitału ludzkiego, intelektualnego i społecznego, wykorzystywanie walorów środowiska przyrodniczego oraz potencjału dziedzictwa kulturowego.

Kierunki działań powinny obejmować szerokie spektrum długofalowych działań środowiskowych i powinny być skuteczną odpowiedzią na uwarunkowania wynikające z presji człowieka na środowisko i konieczności dostosowania się do zmian klimatycznych. Działania na rzecz ochrony środowiska powinny być połączone z uwzględnianiem i włączaniem aspektów środowiskowych w struktury przestrzenne i funkcjonalne miast oraz obszarów zurbanizowanych. Aby możliwie dobrze przystosować miasta i obszary intensywnej urbanizacji do efektów zmieniającego się klimatu oraz wpłynąć na integrację tych obszarów ze środowiskiem naturalnym i jego ochronę na poziomie krajowym, regionalnym i lokalnym, potrzebne są skoordynowane działania.”

### *Strategie i dokumenty regionalne*

#### *Strategia Rozwoju Województwa Śląskiego „Śląskie 2020+”*

*Urząd Marszałkowski Województwa Śląskiego, Katowice, lipiec  
(przyjęta uchwałą Sejmiku Województwa Śląskiego w dniu 17 lutego 2010 r.)*

Strategia stanowi plan samorządu województwa określający wizję rozwoju, cele oraz główne sposoby ich osiągnięcia w kontekście występujących uwarunkowań w perspektywie 2020 roku. Na podstawie nakreślonej wizji rozwoju wykraczającej poza horyzont czasowy Strategii, wyznaczono obszary priorytetowe, cele strategiczne i cele operacyjne, a następnie określono kierunki działań do roku 2020.

Osiągnięcie zarysowanej wizji rozwoju wymagać będzie koncentracji działań na 4 obszarach priorytetowych, dla których sformułowano cele strategiczne polityki rozwoju województwa śląskiego w perspektywie do roku 2020. Wskazane cele operacyjne i zdefiniowane kierunki działań mają charakter horyzontalny w wymiarze przestrzennym tzn. ich osiągnięcie powinno

prorowadzić do zrównoważonego rozwoju całego regionu. Kierunki działań mogą być realizowane przez pojedyncze podmioty lub w oparciu o budowanie partnerstw.

Osiągnięcie wizji wymaga skoncentrowania działań prowadzonych w regionie w czterech obszarach priorytetowych:

- nowoczesnej gospodarce (obszar A);
- szansach rozwojowych mieszkańców (obszar B);
- przestrzeni (obszar C);
- relacjach z otoczeniem (obszar D).

Realizacja zapisów strategii ma charakter horyzontalny i w efekcie ma prowadzić do zrównoważonego rozwoju całego województwa, niemniej w kontekście rozwoju obszaru wiejskich w ramach obszarów priorytetowych A i C oraz przypisanych im celów wskazać można szczegółowe zapisy dedykowane obszarom wiejskim.

W *Strategii Rozwoju Województwa Śląskiego „Śląskie 2020+” przyszłość obszarów wiejskich* widziana jest przez pryzmat głównie:

- celu operacyjnego: A.4. „Przedsiębiorczość lokalna i społeczna wykorzystująca lokalne rynki i potencjały” gdzie wykazano m.in.: potrzebę wsparcia podmiotów działających w sektorze rolno-spożywczym oraz konieczność podjęcia działań na rzecz łączenia oferty małych gospodarstw (w celu zwiększenia sprzedaży na rynkach zewnętrznych). Widzi się także konieczność wspierania obszarów wiejskich przez lokalne ośrodki rozwoju mające być zainteresowanymi tworzeniem sieci doradztwa i instytucji otoczenia biznesu w wymiarze lokalnym.
- celu operacyjnego: C.2. „Zintegrowany rozwój ośrodków różnej rangi” odnoszącego się do poprawy jakości usług publicznych świadczonych przez podmioty na szczeblu lokalnym (obszary wiejskie i lokalne ośrodki rozwoju).

---

#### *Strategia Ochrony Przyrody Województwa Śląskiego do roku 2030*

*Urząd Marszałkowski Województwa Śląskiego, Katowice, listopad 2012  
(przyjęta uchwałą Sejmiku Województwa Śląskiego w dniu 12 listopada 2012 r.)*

Głównym walorem strategii jest odzwierciedlenie związków, jakie zachodzą między człowiekiem i przyrodą. Proponowane cele i działania zostały sformułowane w oparciu o wiedzę o przyrodzie, człowieku, społeczeństwie, kulturze i gospodarce. Obejmują całą sferę rozwoju społeczno-gospodarczego województwa w dłuższym okresie planistycznym, w aspektach: społecznym, gospodarczym, środowiskowym i przestrzennym. Dokument ten jest pierwszą w Polsce strategią regionalną, opracowaną zgodnie z zapisami Krajowej Strategii Ochrony i Zrównoważonego Użytkowania Różnorodności Biologicznej.

I. Cel strategiczny: Zachowanie różnorodności biologicznej i georóżnorodności w dobrym stanie oraz umożliwiającym korzystanie z ich zasobów obecnym i przyszłym pokoleniom.

I.1. Kierunek działań: Racjonalizacja i wzmocnienie systemu obszarów chronionych.

II. Cel strategiczny: Zachowanie i ochrona obszarów o wysokich walorach krajobrazowych oraz powstrzymanie degradacji krajobrazu i przywracanie ładu przestrzennego.

II.2. Kierunek działań: Zrównoważone użytkowanie przestrzeni, powstrzymanie nieoszczędnego i degradującego krajobraz zagospodarowania przestrzeni oraz rewitalizacja obszarów zdegradowanych.

Do głównych działań zaliczyć należy:

- Zahamowanie dalszego rozwoju rozproszonej, chaotycznej zabudowy na skutek nadpodaży terenów przeznaczonych do zabudowy, szczególnie na terenach wiejskich oraz w dolinach rzecznych.

## SŁOWNIK POJĘĆ I SKRÓTÓW

- **ARiMR** – Agencja Restrukturyzacji i Modernizacji Rolnictwa.
- **Agroekosystem** – zespół organizmów roślinnych i zwierzęcych ukształtowany w wyniku działalności człowieka w określonych czynnikach abiotycznych, tj. gleby, wody, powietrza itp. System ten jest podtrzymywany przez człowieka poprzez stosowanie agrochemikalii. Różni się on od ekosystemów naturalnych tym, że wśród producentów główną rolę pełnią rośliny uprawne, a głównymi konsumentami są człowiek i zwierzęta gospodarskie.
- **Agrofagi** – niepożądane organizmy (patogeny, szkodniki i chwasty), szkodliwe dla roślin uprawnych, płodów rolnych oraz zwierząt.
- **Biologizacja rolnictwa** – Operowanie w rolnictwie głównie biologicznymi czynnikami plonotwórczymi, takimi jak komposty, obornik, biopreparaty, racjonalne płodozmiany, fitomelioracje, wysokopienne odmiany odporne na agrofagi, retencja azotu biologicznego przez rośliny motylkowate, w celu wyprodukowania zdrowszej żywności oraz dla ochrony środowiska.
- **CATI** (ang. *Computer Assisted Telephone Interview*) – wspomagany komputerowo wywiad telefoniczny to metoda zbierania informacji w ilościowych badaniach rynku i opinii publicznej.
- **CDPGŚ** – Centrum Dziedzictwa Przyrody Górnego Śląsku.
- **Dzkie wysypiska** – wszystkie znajdujące się na terenie gminy dzkie wysypiska, tj. miejsca nie przeznaczone do składowania odpadów, na których porzucane są odpady komunalne.
- **EFMR** – Europejski Fundusz Morski i Rybacki.
- **EFROW** – Europejski Fundusz Rolny na rzecz Rozwoju Obszarów Wiejskich.
- **Eurostat** – Europejski Urząd Statystyczny.
- **FADN** (ang. *Farm Accountancy Data Network*) – System Zbierania i Wykorzystywania Danych Rachunkowych z Gospodarstw Rolnych to europejski system zbierania danych rachunkowych z gospodarstw rolnych. Dane gromadzone w ramach tej struktury wykorzystywane są przede wszystkim do: corocznego określania dochodów gospodarstw rolnych funkcjonujących na terenie Wspólnoty, analizy działalności gospodarstw rolnych, oceny skutków projektowanych zmian dotyczących rolnictwa Wspólnoty.
- **FAPA** – Fundacja Programów Pomocy dla Rolnictwa.
- **Georóżnorodność** – naturalne zróżnicowanie powierzchni Ziemi, obejmujące budowę geologiczną, rzeźbę terenu, gleby i wody powierzchniowe, będące efektem działania naturalnych procesów endo- i egzogenicznych, modyfikowanych czasem przez działalność człowieka.
- **GUS** – Główny Urząd Statystyczny.
- **GZWP** – Główny Zbiornik Wód Podziemnych — naturalny zbiornik wodny znajdujący się pod powierzchnią ziemi, gromadzący wody podziemne i spełniający szczególne kryteria ilościowe i jakościowe.
- **HNVF** (High Nature Value Farmland) – obszary o ekstensywnej gospodarce rolnej charakterystycznej dla obszarów o wysokich walorach przyrodniczych i krajobrazowych.



- **Jednolita część wód powierzchniowych (JCWP)** – oddzielny i znaczący element wód powierzchniowych, taki jak: a) jezioro lub inny naturalny zbiornik wodny, b) sztuczny zbiornik wodny, c) struga, strumień, potok, rzeka, kanał lub ich części, d) morskie wody wewnętrzne, wody przejściowe lub wody przybrzeżne.
- **Jednolita część wód podziemnych (JCWPd)** – określona objętość wód podziemnych występującą w obrębie warstwy wodonośnej lub zespołu warstw wodonośnych.
- **LGR** – Lokalna Grupa Rybacka.
- **LOR** – Lokalny Obszar Rozwoju.
- **NGO** – Organizacja pozarządowa (skrót od ang. *non-governmental organization*).
- **OSN** - Obszar narażony na zanieczyszczenia związkami azotu pochodzenia rolniczego.
- **OECD** (ang. Organization for Economic Co-operation and Development) – Organizacja Współpracy Gospodarczej i Rozwoju.
- **POIG** – Program Operacyjny Innowacyjna Gospodarka.
- **POIiŚ** – Program Operacyjny Infrastruktura i Środowisko.
- **PO KL** – Program Operacyjny Kapitał Ludzki.
- **Polityka rozwoju** – zespół wzajemnie powiązanych działań, podejmowanych i realizowanych w celu zapewnienia trwałego i zrównoważonego rozwoju kraju, oraz spójności społeczno gospodarczej i terytorialnej, w skali krajowej, regionalnej lub lokalnej (art. 2 ustawy o zasadach prowadzenia polityki rozwoju).
- **PO RPW** – Program Operacyjny Rozwój Polski Wschodniej.
- **PO RYBY 2007-2013** – Program Operacyjny „Zrównoważony rozwój sektora rybołówstwa i nadbrzeżnych obszarów rybackich 2007-2013”.
- **Probiotechnologia** (gr. pro bios – dla życia) – sposób wytwarzania i stosowania naturalnych wyrobów mikrobiologicznych ProBio Emów – kompozycji probiotycznych na bazie kultur matecznych SCD Probiotics, wzbogaconych kompozycjami minerałów i dodatków z wyciągów roślin leczniczych z użyciem strukturyzowanej wody i naturalnej pożywki, których zadaniem jest korzystne oddziaływanie w ekosystemach dla zdrowia ludzi i środowiska naturalnego.
- **PROW** – Program Rozwoju Obszarów Wiejskich.
- **RCAS** – Regionalne Centrum Analiz i Planowania Strategicznego, Wydział Rozwoju Regionalnego, Urząd Marszałkowski Województwa Śląskiego.
- **RDOŚ** – Regionalna Dyrekcja Ochrony Środowiska w Katowicach.
- **Region wodny** – część obszaru dorzecza wyodrębniona na podstawie kryterium hydrograficznego na potrzeby zarządzania zasobami wodnymi lub całość obszaru dorzecza.
- **Różnorodność biologiczna** – jest pojęciem złożonym i dotyczy wielu aspektów środowiska naturalnego. Oznacza ona zróżnicowanie roślin i zwierząt występujących na Ziemi zarówno w ekosystemach lądowych, jak i wodnych. Obejmuje różnorodność w obrębie jednego gatunku, pomiędzy gatunkami oraz różnorodność ekosystemów. Pojęcie to stosuje się zamiennie z terminem „bioróżnorodność”, który pochodzi od dwóch wyrazów „bio” i „różnorodność”.
- **RPO** – Regionalny Program Operacyjny.

- **Sektor tradycyjny** – w diagnozie strategicznej rozumiany jako działalność gospodarcza w zakresie: górnictwa, hutnictwa i energetyki.
- **SO** (ang. standard output) – standardowa produkcja to średnia wartość produkcji z 5 lat określonej działalności produkcyjnej (roślinnej lub zwierzęcej) uzyskiwana w ciągu 1 roku z 1 ha lub od 1 zwierzęcia (z wyjątkami: grzyby jadalne – 100 m<sup>2</sup>, drób – 100 szt., pszczoły – 1 pień pszczeli, czyli 1 rodzina pszczela), w przeciętnych dla danego regionu warunkach produkcyjnych. SO wyliczana jest w Euro.
- **Suburbanizacja** – to jedna z faz rozwoju miasta. Polega ona na wyludnianiu się centrum i rozwoju strefy podmiejskiej. Wynikiem suburbanizacji jest rozwój infrastruktury (zabudowa mieszkaniowa, punkty handlowo-usługowe, połączenia komunikacyjne) na obszarach podmiejskich oraz tworzenie się tzw. miast-sypialni, których mieszkańcy dojeżdżają do pracy do centrum.
- **ŚODR** – Śląski Ośrodek Doradztwa Rolniczego w Częstochowie.
- **TEN-T** (Trans-European Transport Network) – Transeuropejska Sieć Transportowa.
- **TERYT** (Krajowy Rejestr Urzędowego Podziału Terytorialnego Kraju) – rejestr urzędowy podziału terytorialnego kraju prowadzony przez GUS.
- **UR** (Użytki rolne) – tereny w obrębie gospodarstwa rolnego lub danego regionu wykorzystywane do produkcji roślinnej, ogrodniczej lub zwierzęcej. Do użytków rolnych zalicza się: grunty orne, trwałe użytki zielone (pastwiska, łąki), ogródki przydomowe, sady i szkółki drzew owocowych, trwałe plantacje (np. chmielu, wikliny, herbaty, kawy, trzciny cukrowej, winnice itp.). Do użytków rolnych nie wlicza się terenów leśnych, szkółek leśnych ani wód śródlądowych.
- **Uspołecznianie strategii** – proces angażowania członków społeczności w tworzenie strategii poprzez różne formy: od zbierania informacji potrzebnych do zdiagnozowania sytuacji danej jednostki terytorialnej lub sektora, przez wspólne wyznaczanie celów, po wdrażanie strategii.
- **WIOŚ** – Wojewódzki Inspektorat Ochrony Środowiska w Katowicach.
- **WPR** – Wspólna Polityka Rolna.
- **WPRyb** – Wspólna Polityka Rybołówstwa.
- **WTO** (ang. World Trade Organization) – Światowa Organizacja Handlu.
- **WWA** – wielopierścieniowe węglowodory aromatyczne.
- **Zasoby eksploatacyjne wód podziemnych** – stanowią ilość wód podziemnych możliwą do pobrania z ujęcia w danych warunkach hydrogeologicznych i techniczno-ekonomicznych, z uwzględnieniem zapotrzebowania na wodę i przy zachowaniu wymogów ochrony środowiska.
- **Zmieszane odpady komunalne** – odpady zebrane w ciągu roku, bez odpadów zebranych selektywnie i wyselekcjonowanych z frakcji suchej.

## BIBLIOGRAFIA

1. Analizy Regionalnego Centrum Analiz Strategicznych 1/2012, Urząd Marszałkowski Województwa Śląskiego, Katowice.
2. Atlas klimatu województwa Śląskiego. Instytut Meteorologii i Gospodarki Wodnej (Kruczała 2000).
3. Badanie ankietowe CATI (17.04.2014 r. – 15.05.2014).
4. Bilans wodny i wodno-gospodarczy województwa śląskiego dla potrzeb opracowania aktualizacji programu małej retencji". Etap I-IV, Instytut Meteorologii i Gospodarki Wodnej w Warszawie, oddział w Krakowie.
5. Bilans zasobów eksploatacyjnych i dyspozycyjnych wód podziemnych Polski. (Państwowy Instytut Geologiczny – Państwowy Instytut Badawczy).
6. Bilans zasobów złóż kopalin w Polsce wg stanu na 31 XII 2013 r., Państwowy Instytut Geologiczny – Państwowy Instytut Badawczy, Warszawa, 2014.
7. Bazy danych Centrum Dziedzictwa Przyrody Górnego Śląska.
8. Bazy danych Regionalnej Dyrekcji Ochrony Środowiska w Katowicach.
9. Bazy danych Regionalnego Zarządu Gospodarki Wodnej.
10. Bazy danych Wojewódzkiego Inspektoratu Ochrony Środowiska w Katowicach
11. Baza danych Polski FADN (System Zbierania i Wykorzystywania Danych Rachunkowych z Gospodarstw Rolnych), 2010.
12. Baza danych Ogólnodostępna Platforma Informacji – Tereny Poprzemysłowe i Zdegradowane, Chybiorz R., Tyc A. 2012.
13. Opracowanie problemowe dotyczące potencjału energii odnawialnej województwa śląskiego w zakresie hydroenergetyki i energetyki geotermalnej na potrzeby „Opracowania ekofizjograficznego do zmiany Planu Zagospodarowania Przestrzennego Województwa Śląskiego”. Instytut Gospodarki Surowcami Mineralnymi i Energią Polskiej Akademii Nauk, Pracownia Odnawialnych Źródeł Energii, Kraków, Bujakowski W. i in. 2013.
14. Czerwone listy oraz czerwone księgi gatunków/ zbiorowisk zagrożonych w skali regionu/kraju.
15. Dane Głównego Urzędu Statystycznego.
16. Dane Urzędu Regulacji Energetyki (URE).
17. Ekspertyza „Delimitacja przestrzenna obszarów wiejskich w województwie śląskim”, Stowarzyszenie Instytut Śląski, Opole, 2014.
18. Ekspertyza „Kierunki zmian presji inwestycyjnej na tereny rolnicze Województwa Śląskiego wraz z analizą dokumentów strategicznych” – T. Kmiec, Katowice, 2014.
19. Geomorfologia Polski, tom 1. Polska Południowa. Góry i Wyżyny, PWN, Warszawa, mapy: geologiczna Polski, geośrodowiskowa Polski, przeglądowa geomorfologiczna Polski, osuwisk i terenów zagrożonych ruchami masowymi ziemi, rejestry osuwisk (Państwowy Instytut Geologiczny – Państwowy Instytut Badawczy, starostwa).
20. Komunikat Komisji do Parlamentu Europejskiego, Rady Europejskiego Komitetu Ekonomiczno-Społecznego i Komitetu Regionów. Wspólna Polityka Rolna do 2020 r.: sprostac wyzwaniom przyszłości związanym z żywnością, zasobami naturalnymi oraz aspektami terytorialnymi.
21. Komunikat Komisji Do Rady, Parlamentu Europejskiego, Komitetu Regionów i Komitetu Ekonomiczno-Społecznego. Zielona księga w sprawie spójności terytorialnej Przekształcenie różnorodności terytorialnej w siłę.
22. Koncepcja Przestrzennego Zagospodarowania Kraju 2030. Warszawa, 2011.
23. Korytarze ekologiczne w województwie śląskim – koncepcja do planu zagospodarowania przestrzennego województwa. Etap I. Centrum Dziedzictwa Przyrody Górnego Śląska, Katowice, Myga-Piątek U., Nita J. 2014.
24. Krajowa Strategia Rozwoju Regionalnego 2010-2020: Regiony, Miasta, Obszary Wiejskie. Warszawa, 2010.
25. Mapy pokrycia terenu Corine Land Cover za lata 2000 i 2006.
26. Monitoring chemizmu gleb ornych w Polsce w latach 2010-2012, Instytut Uprawy Nawożenia i Gleboznawstwa w Puławach – Państwowy Instytut Badawczy, Puławy, Pasieczna A. (red.). 2012.
27. Numeryczna mapa długości okresu wegetacyjnego, Instytut Uprawy Nawożenia i Gleboznawstwa, Puławy (Demidowicz, 1998).

28. Opracowanie ekofizjograficzne do planu zagospodarowania przestrzennego województwa śląskiego, Centrum Dziedzictwa Przyrody Górnego Śląska, C. Rataj (kierownik tematu) i in. Katowice, 2008-2009.
29. Opracowanie krajobrazowe województwa śląskiego dla potrzeb „Opracowania ekofizjograficznego do zmiany Planu Zagospodarowania Przestrzennego Województwa Śląskiego”. Część I, Centrum Dziedzictwa Przyrody Górnego Śląska, K. Kurek, Katowice, 2013.
30. Polska 2030. Trzecia fala nowoczesności. Długookresowa Strategia Rozwoju Kraju. Warszawa, 2013.
31. Produkcja i wykorzystanie biogazu w oczyszczalniach ścieków w województwie śląskim. Ochrona Środowiska i Zasobów Naturalnych. J. Krzemień 2012.
32. Program ochrony środowiska przed hałasem dla województwa śląskiego do roku 2013 dla terenów poza aglomeracjami, położonych wzdłuż dróg krajowych, ekspresowych, autostrad i linii kolejowych (2010), mapy akustyczne dla miast powyżej 100 000 mieszkańców.
33. Program wykorzystania odnawialnych źródeł energii na terenach nieprzemysłowych województwa śląskiego. Katowice, 2006.
34. Program Odnowy Wsi Województwa Śląskiego „Odnowa wsi – zachowanie różnorodności regionu dla przyszłych pokoleń”. Katowice, 2006.
35. Program Rozwoju Obszarów Wiejskich na lata 2007-2013.
36. Projekt korytarzy ekologicznych łączących Europejską Sieć Natura 2000 w Polsce (Jędrzejewski wersja zaktualizowana).
37. Publikacja „Jak PROW zmienia śląską wieś. Dobre praktyki w ramach działań samorządowych PROW 2007-2013 w woj. śląskim”, Katowice, 2013.
38. Raport o przyrodzie nieożywionej województwa śląskiego. Raporty Opinie 6.1 Centrum Dziedzictwa Przyrody Górnego Śląska, Sikorska-Maykowska M. (red.), Katowice, 2001.
39. Raport o stanie chemicznym oraz ilościowym jednolitych części wód podziemnych w dorzeczach w podziale na 161 i 172 JCWPd, Państwowy Instytut Geologiczny - Państwowy Instytut Badawczy, Warszawa, 2013.
40. Raporty o stanie zdrowia mieszkańców województwa śląskiego (Śląski Urząd Wojewódzki).
41. Strategia Rozwoju Kraju 2020. Aktywne społeczeństwo, konkurencyjna gospodarka, sprawne państwo. Ministerstwo Rozwoju Regionalnego. Warszawa, 2012.
42. Strategia Zrównoważonego Rozwoju Wsi, Rolnictwa i Rybactwa na lata 2012-2020. Warszawa, 2012.
43. Strategia Rozwoju Polski Południowej do Roku 2020.
44. Strategia Rozwoju Województwa Śląskiego „Śląskie 2020+”. Katowice, 2013
45. Strategia Rozwoju Systemu Transportu Województwa Śląskiego. Katowice, 2014.
46. Strategia Ochrony Przyrody Województwa Śląskiego do roku 2030. Katowice, 2012.
47. Określenie potencjału energetycznego regionów Polski w zakresie odnawialnych źródeł energii – wnioski do Regionalnych Programów Operacyjnych na okres programowania 2014-2020. Instytut Energetyki Odnawialnej, G. Wiśniewski (red.), Warszawa. 2011.
48. Rozporządzenie Parlamentu Europejskiego i Rady w sprawie wsparcia rozwoju obszarów wiejskich przez Europejski Fundusz Rolny na rzecz Rozwoju Obszarów Wiejskich.
49. Waloryzacja środowiska przyrodniczego i identyfikacja jego zagrożeń na terenie województwa śląskiego, Państwowy Instytut Geologiczny, Urząd Marszałkowski Województwa Śląskiego, Klimaszewski M. (red.), Warszawa 1972.
50. Wyznaczenie na terenach wiejskich województwa śląskiego obszarów o ekstensywnej gospodarce rolnej charakterystycznej dla obszarów o wysokich walorach przyrodniczych i krajobrazowych (High Nature Value Farmland), Instytut Ekonomiki Rolnictwa i Gospodarki Żywnościowej – Państwowy Instytut Badawczy (w trakcie opracowania).

## SPIS MAP

Mapa 1. Podział administracyjny województwa śląskiego .....	6
Mapa 2. Województwo śląskie w podziale na podregiony i subregiony .....	7
Mapa 3. Główne elementy infrastruktury drogowej województwa śląskiego .....	14
Mapa 4. Powiązania w zakresie dojazdów do pracy (powyżej 250 osób w jednym kierunku) w województwie śląskim .....	16
Mapa 5. Wyjazdy do pracy do gmin zewnętrznych w województwie śląskim .....	17
Mapa 6. Powiązania powyżej 50 uczniów w zakresie dojazdów do szkół ponadgimnazjalnych w województwie śląskim .....	19
Mapa 7. Ocena stanu JCWP monitorowanych i niemonitorowanych w województwie śląskim w latach 2010–2012 .....	44
Mapa 8. Klasy modułu zasobów wód podziemnych dostępnych do zagospodarowania w województwie śląskim w odniesieniu do rejonów wodno-gospodarczych (stan na 31.12.2013 r.) .....	45
Mapa 9. Ogólna ocena stanu JCWPd w obszarze województwa śląskiego zgodnie z podziałem na 161 i 172 JCWPd w 2012 roku .....	47
Mapa 10. Kompleksy przydatności rolniczej gleb na terenach wiejskich województwa śląskiego .....	52
Mapa 11. Rozmieszczenie obszarów chronionych na obszarach wiejskich województwa śląskiego Źródło: opracowanie CDPGŚ na podstawie bazy danych RDOŚ oraz CDPGŚ .....	55
Mapa 12. Położenie gmin o ekstensywnej gospodarce rolnej charakterystycznej dla obszarów o wysokich walorach przyrodniczych i krajobrazowych (HNVF) .....	57
Mapa 13. Kierunki wykorzystania terenów województwa śląskiego w 2006 roku .....	78
Mapa 14. Główne typy funkcjonalne obszarów wiejskich .....	88
Mapa 15. Wyniki delimitacji obszarów wiejskich w województwie śląskim .....	92
Mapa 16. Wyniki delimitacji obszarów funkcjonalnych LOR .....	94
Mapa 17. Położenie obszarów wiejskich województwa śląskiego .....	97
Mapa 18. Potencjał demograficzny obszarów wiejskich województwa śląskiego .....	99
Mapa 19. Potencjał glebowy obszarów wiejskich województwa śląskiego .....	101
Mapa 20. Potencjał przyrodniczy obszarów wiejskich województwa śląskiego .....	102

## SPIS RYSUNKÓW

Rysunek 1. Główne założenia do prac nad Strategią .....	3
Rysunek 2. Elementy diagnozy strategicznej .....	5
Rysunek 3. Osie Programu Rozwoju Obszarów Wiejskich 2007-2013 .....	69
Rysunek 4. Działania PROW 2007-2013 wdrażane przez Samorząd Województwa Śląskiego .....	70
Rysunek 5. Działania PROW 2007-2013 wdrażane przez Agencję Restrukturyzacji i Modernizacji Rolnictwa (OR 12 Częstochowa) .....	71
Rysunek 6. Skutki presji inwestycji na tereny rolnicze .....	76
Rysunek 7. Cele strategiczne rozwoju obszarów wiejskich województwa śląskiego .....	105
Rysunek 8. Cele strategiczne i cele operacyjne .....	110
Rysunek 9. Wdrażanie strategii .....	132
Rysunek 10. Układ podmiotowy realizacji Strategii Rozwoju Obszarów Wiejskich Województwa Śląskiego do roku 2030 .....	134
Rysunek 11. Główne źródła finansowania działań Strategii Rozwoju Obszarów Wiejskich Województwa Śląskiego do roku 2030 .....	135
Rysunek 12. Uwarunkowania polityki rozwoju obszarów wiejskich .....	146

## SPIS TABEL

Tabela 1. Podział administracyjny województwa śląskiego według gmin i miast na tle kraju w 2012 roku .....	8
Tabela 2. Średnia arytmetyczna (%) wyników poszczególnych przedmiotów na egzaminie gimnazjalnym według lokalizacji w województwie śląskim w roku szkolnym 2012/2013 .....	22

Tabela 3. Korzystający z instalacji wodociągowej, kanalizacyjnej i gazowej w % ogółu ludności w Polsce i w województwie śląskim w 2012 roku. ....	29
Tabela 4. Struktura gospodarstw w województwie śląskim w 2010 roku. ....	34
Tabela 5. Gospodarstwa ekologiczne w województwie śląskim w latach 2005-2012. ....	39
Tabela 6. Prognozowana struktura zasiewów w województwie śląskim na lata 2020 i 2030. ....	40
Tabela 7. Prognozowane pogłowie i obsada zwierząt gospodarskich w województwie śląskim na lata 2020 i 2030. ....	41
Tabela 8. Pobór wody na potrzeby gospodarki narodowej i ludności, według źródeł poboru, w województwie śląskim i w kraju w 2012 roku (w hm <sup>3</sup> ) ....	48
Tabela 9. Ocena stopnia zagrożenia wybranych grup roślin, grzybów i zwierząt w województwie śląskim (stan na 2012 r.). ....	53
Tabela 10. Zasięg współpracy według ankietowanych przedsiębiorstw. ....	62
Tabela 11. Główne cechy obszarów wiejskich w subregionach województwa śląskiego w oparciu o wyniki warsztatów. ....	64
Tabela 12. Obszary wiejskie w podziale na: przekształcone przez człowieka, rolne, leśne w 2000, 2006 i 2030 roku w ha. ....	79
Tabela 13. Obszary wiejskie województwa śląskiego – presja na tereny rolnicze. ....	83
Tabela 14. Gminy województwa śląskiego należące do obszarów funkcjonalnych LOR. ....	95
Tabela 15. Analiza SWOT obszarów wiejskich w województwie śląskim – siły. ....	105
Tabela 16. Analiza SWOT obszarów wiejskich w województwie śląskim – słabości. ....	106
Tabela 17. Analiza SWOT obszarów wiejskich w województwie śląskim – szanse. ....	107
Tabela 18. Analiza SWOT obszarów wiejskich w województwie śląskim – zagrożenia. ....	108
Tabela 19. Kierunki strategiczne w uwzględnieniu preferowanego obszaru wsparcia. ....	111
Tabela 20. Kierunki i przedsięwzięcia. ....	119
Tabela 21. Wskaźniki monitoringu. ....	138

## SPIS WYKRESÓW

Wykres 1. Wskaźniki demograficzne w województwie śląskim w latach 2008-2012. ....	9
Wykres 2. Struktura wiekowa ludności zamieszkałej na obszarach wiejskich w subregionach województwa śląskiego w 2012 roku (w %). ....	11
Wykres 3. Piramida wieku i płci dla miast województwa śląskiego w 2012 roku. ....	11
Wykres 4. Piramida wieku i płci dla wsi województwa śląskiego w 2012 roku. ....	12
Wykres 5. Prognoza ludności dla województwa śląskiego do roku 2035. ....	12
Wykres 6. Odsetek dzieci objętych wychowaniem przedszkolnym w poszczególnych subregionach województwa śląskiego w układzie miasto/wieś w roku szkolnym 2012/2013. ....	21
Wykres 7. Liczba przychodni na 10 tys. mieszkańców poszczególnych subregionów województwa śląskiego z uwzględnieniem obszarów wiejskich w 2012 roku. ....	24
Wykres 8. Uczestnictwo w zespołach artystycznych na obszarach wiejskich województwa śląskiego według rodzajów w 2012 roku. ....	26
Wykres 9. Średnia frekwencja wyborcza w wyborach samorządowych w poszczególnych subregionach województwa śląskiego (I tura 2006 r., I tura 2010 r.). ....	27
Wykres 10. Długość sieci rozdzielczej na 100 km <sup>2</sup> w województwie śląskim w podziale na miasto i wieś w 2012 roku. ....	28
Wykres 11. Odpady wytworzone (z wyłączeniem odpadów komunalnych) w tonach na 1 km <sup>2</sup> według subregionów województwa śląskiego w 2012 roku. ....	30
Wykres 12. Podmioty gospodarcze wpisane do rejestru REGON na 10 tys. mieszkańców w województwie śląskim w latach 2009-2012. ....	31
Wykres 13. Liczba miejsc noclegowych w subregionach województwa śląskiego w podziale na miasto i wieś na 1 000 mieszkańców w 2012 roku. ....	33
Wykres 14. Średnia powierzchnia użytków rolnych według podregionów w 2010 roku. ....	35
Wykres 15. Liczba gospodarstw rolnych według wielkości w województwie śląskim w latach 2002 i 2010. ....	36

Wykres 16. Udział zbóż w strukturze zasiewów w podregionach województwa śląskiego w 2010 roku. ....	37
Wykres 17. Poziom deklarowanego realnego wpływu mieszkańców obszarów wiejskich województwa śląskiego na to, co się dzieje w ich miejscowości.....	63
Wykres 18. Beneficjenci projektów według wartości dofinansowania (mln zł). ....	69
Wykres 19. Prognoza zmian pokrycia terenu obszarów wiejskich województwa śląskiego do 2030 roku w ha..	79